工商晚報
The Kung Sheung Evening News
中華民國僑務委員會登記證台僑新字第壹貳壹號
中華民國新聞局登記證局版台報字第零零零五號
督印及承印：工商日報有限公司
香港灣仔分域街十八號
各部電話號碼
編輯部及採訪部5－283378－80（三線）
經理部：5－281521－3（三線）
營業部：5－279307，5－280708.
中區辦事處：5－225495，5－221238.
電報掛號二零七五　郵箱六二號
出紙兩大張售價三毫
新聞紙第一三四一六一號

**明晚賽馬評述及晨操總表分刊七八兩頁**

**恒生指數跌〇・七七（五三八・八七）（詳情刊第六頁）**

# 又一美核電廠漏輻射傷三人

【華盛頓一日路透社電】核子監管委員會今天說，伊里諾州一間核子發電廠發生意外，三名工人受傷，七百加侖的輻射冷水漏出。核子監管委員會一位發言人說，事件是昨天在聯邦愛迪生一號原子爐發生，但又說，輻射液體似未溢出廠外。

事件是在原子爐關閉一段時期後恢復開動時，冷卻系統的玻璃的封口破裂而發生。

據該發言人說，該三名工人僅受輕傷，並且僅有小量輻射氣漏到核電廠外。

目前未悉該核電廠為甚麼要關閉，但以往維修及添置燃料時多會關閉一個時期。

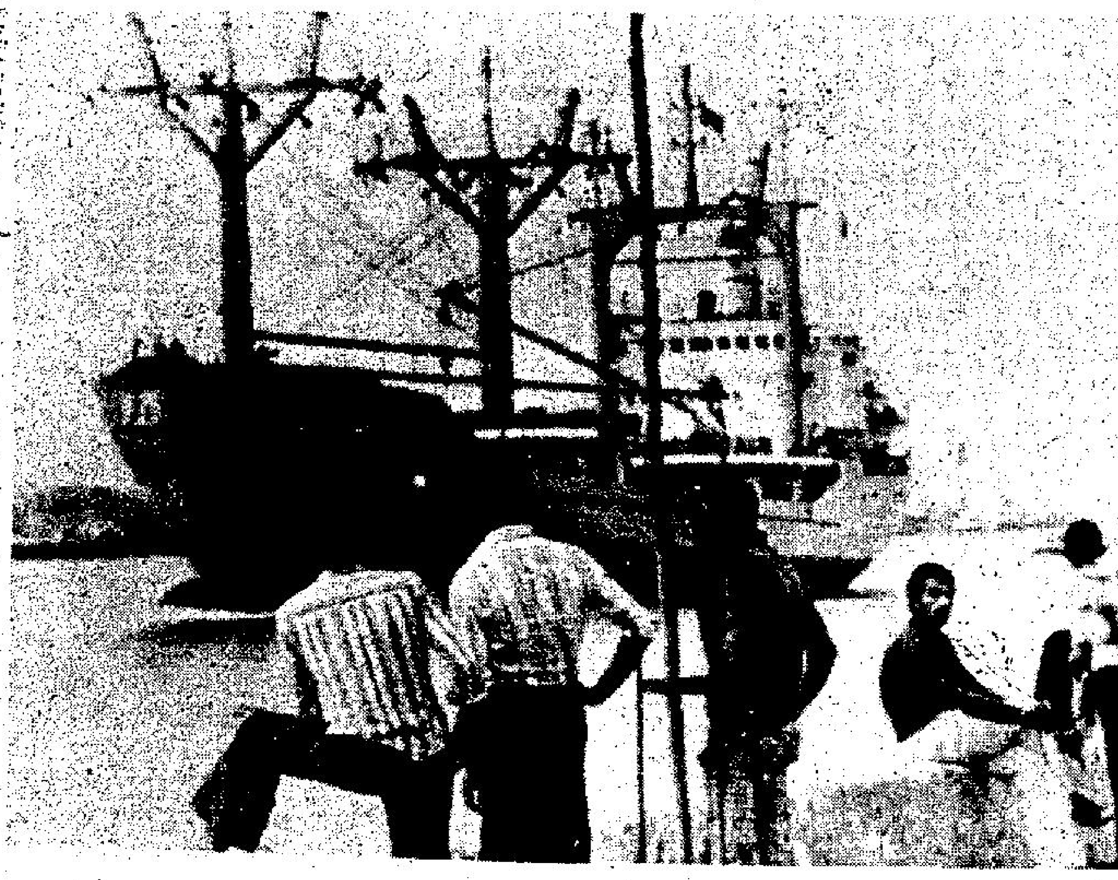

以色列貨船「雅斯德」號星期一日通過蘇彝士運河，這是卅五年來首次通過運河的以色列船。

## 孔美尼親信又遇刺 秘密革委主任德黑蘭被槍殺

【德黑蘭一日合眾國際社電】回教教主孔美尼的一名得力助手，週二晚在德黑蘭被射殺，一批極右恐怖分子自稱是他們所為。

年約六十五歲的摩泰希里是離開一位助手的住所時頭部中彈，一小時後在醫院裡不治喪生。

德黑蘭電台稱他為烈士，並引述國家警察首長極查來的話說，一批據是一名前同教長老領導的恐怖分子自認是他們所為。

一家報紙對合眾國際社說，一名匿名者在電話裡告訴該報，說摩泰希里是孔美尼的秘密革命委員會主任。

孔美尼對此次兇殺事件迄未作出反應。他於上週六開始隱匿起來，據說是要冷靜地研究國家所面對的困難。

此宗兇殺案是伊朗於今年二月爆發革命以來，孔美尼政府人員被殺的第二宗。

## 伊朗又槍決三名前警官

【德黑蘭一日合眾國際社電】三名伊朗前警官週二被槍決，罪名是鎮壓反國王的集會。在首都，孔美尼的伊斯蘭黨控制了五・一勞動節的慶祝活動。

德黑蘭監獄的囚犯挾持獄警數小時，企圖集體逃亡，但終被制服，但還是有兩名囚犯逃脫了。

德黑蘭西北二百三十六哩哥爾干市的伊斯蘭革命法庭，判處該地警察首長和另兩人槍決死刑，使到前朝人員被處死者增至約一百八十名。

## 對付空氣污染十年來有進展

【巴黎日二日合眾國際社電】經濟合作與發展組織今天發表一份報告稱：過在十年來，世界在對付空氣污染的行動，已有某些進展，但噪音污染和滅絕野生動物的比率正不斷地增加。

上述報告，原訂下週在巴黎由該組織各國環境部長召開會議時，才予公佈，該組織的會員國，包括美國、加拿大、日本、澳洲、新西蘭，和其他十九個歐洲國家。

報告稱：過去十五年來，隨着運輸交通的噪音污染日益加大，使到這個組織成員內的噪音污染倍增。

儘管噪音污染日加大，而又沒有新式和更有力的設施對付，該報告估計到了一九八五年時，英國的六十萬人和法國的八十萬人，將受噪音污染的程度，分別達到六十七和六十五分貝（測量音強的單位），目前，該組織會員國內，百份之十五到百份之廿的人——超過一億人——每日都受到六十五分貝的噪音強度污染。

一世英雄今盡喪，西班牙一名鬥牛勇士，在週日一次表演中失手，慘遭蠻牛「撞死」。（美聯社）

## 蘇俄指摘伍德柯克干預中越共關係

【莫斯科一日法新社電】蘇俄塔斯社今日指責美國駐北平大使伍德柯克「粗野地干預」中（共）越關係。

塔斯社說最近在北平接受華盛頓星報訪問的伍德柯克，曾「公開鼓勵他現居的國家（中共）在東南亞採取危害世界和平的擴張政策」。

## 鄧小平告知華德謙保留懲罰越南權利

【北平一日路透社電】此間消息靈通人士說，中共今天對聯合國秘書長華德謙說，如果河內重作挑釁，中共保留「另一次給予膺懲的權利」。

在該方間人士說，這番話是由「副總理」鄧小平在「人民大會堂」與聯合國秘書長會晤時說的。華德謙在黃昏時份亦會與華國鋒分別會晤。

聯國秘書長於他的十天亞洲之行中，上星期曾訪問了越南。他企圖促進中共與河內最近發生一個月的戰爭後的和平。

華德謙於向記者報告他的會談時說，兩次會晤的重點，都是印支問題，他表示中共與越南之間，存有互不信任的危機」。

他沒有詳細講及鄧小平的說話，但他証實「副總理」曾說過警告越南的說話如果越南重行挑釁，中共保留再次採取行動的權利。

他說，中共明顯地懷疑越南方面說無意對鄰國採取敵視意向的保証，在以對東南亞國家協會的鄰國的意向為然。東南亞國家協會的會員國是馬來西亞、泰國、新加坡、印尼和菲律賓。

華德謙說：由他在此間及在河內舉行過的會談來看，他所得的印象是雙方的雙邊談判，將會有困難和花費很長的時間。

## 美國務卿范斯警告 倘參院否決限武 核戰危機會增加

【華盛頓一日合眾國際社電】美國務卿范斯星期二警告謂：參議院之反對第二階段的限制戰略性武器條約，將會增加一場核子戰爭爆發的可能，並對其他裁軍措施「挫擊」。范斯說：「我們現時祇在限制戰略武器條約第二階段中的開端」。當日較早時，他曾與蘇俄大使杜拜連舉行本年度有關該條約的第廿二次談判。還有另一個會議計劃在星期四舉行。美國官員稱：最終的協議，最快可於本週達成。范斯又謂，「我深信參議院亦會同意一項限制戰略武器第二階段條約，將能增加我們及盟友的國家安全。」

「其反對將導致核子武器競賽增加。從事增加核戰爆發的危險程度。而我們的納稅人開支隨而急劇上升。此外，還提高美國與蘇俄之間的緊張局勢，傾擾我們的盟友；對未來的武器控制前景，作重大挫擊。」

## 美俄同意高峯會前完成限武主要部份

【華盛頓三十一日美聯社電】美國及蘇俄已同意在美總統卡特與蘇俄總統布里什涅夫舉行高峯會議前，完成新限制戰略性武器條約的主要部份。

但對於高峯會議將在何時舉行，仍未見會有提及，而高峯會議前的談判，何時結束。同意在卡特及布里什涅夫會面前完成條約主要內容的消息，週二由國務院一名不願表露姓名的官員透露。

此決定代表卡特政府接納蘇俄對高峯會議的態度，美國官員認為卡特及布里什涅夫可在會面時完成協訂，但事前雙方必需達成基本的綱要。

國務院官員說，布里什涅夫在高峯會議中向卡特保証蘇俄逆火式轟炸機駐軍亦將受限制的計劃，未有改變。但談判會在兩國領袖會面之前完結。

## 一名蘇聯記者及女芭蕾舞員獲英政治庇護

【倫敦二日法新社電】此間一位外交部發言人，昨晚稱：來自蘇俄的一名記者及一位芭蕾舞女演員，已在英國獲得政治庇護。

該發言人補充：卅一歲的記者伊斯湯文，在蘇俄諾路士迪特刊新聞社的倫敦辦事處工作已一年。

芭蕾舞演員，是從她隨隊表演的芭蕾舞公司溜走後，要求政治庇護的。

# 英國明日大選 預料無一黨派可佔多數席位

【倫敦二日路透社電】有關明天大選的民意測驗，愈益顯示出沒有一個黨派，可於國會中佔多數席位。

在昨天每日郵報發表的民意測驗結果，首次顯示出加拉漢首相的工黨，較保守黨領先。領先的程度為百分之七（即千分之七）。

如果獲得勝利的政黨，得不到能控制國會的三一八席，英國政界人士的注意力，將會集中於史帝爾的自由黨，該黨在上屆國會中，佔了十四席。

曾與少數的工黨達致協定的自由黨人士，早已表示不與任何一黨交易，除非能獲得英國將走向歐洲大陸的比例代表制的確切保証——這將使自由黨在國會中，能取得較多的席位。

倫敦的股價，在過去星期來，雖然在保守黨領先很多但逐步降低的情形下不斷上升，但昨天跌市，為今年來在一天之中跌幅最大的一日。

這次股市下跌，是因為擔心工黨在民意測驗中獲得優勢所致。

## 埃前副總理蘇頓被控受賄卅二萬 行賄之電力公司已被罰三十萬元

【開羅一日美聯社電】國營前報章星期二在此報導，一名埃及前副總理蘇頓被捕，在正式被控以從威士丁電力企業收取三十二萬二千美元的賄賂之後，保釋出外。

該控罪是蘇頓在星期日在地方檢察官辦公室被官方人員審問八小時之後作出的。蘇頓付出七千二百元現金保釋。

根據去年從華盛頓的報導表示，威士丁在十一月二十日被判賄賂罪名成立，被判罰款三十萬美元。

美國小姐[illegible]的紐約美人[illegible]小姐，星期一晚被選為今年的「美國小姐」，戴上后冠，準備角逐本屆「環球小姐」。

## 內政部長說明開放政策 去過大陸中外人士我國歡迎往台訪問

【台北訊】內政部長邱創煥週一說，曾經去過大陸的自由國家人士及海外華僑，如願來華訪問，政府一律歡迎，並將迅速辦理他們的入境申請。

邱部長在答覆立法委員牛踐初的質詢時指出，政府這樣做，是相信有是非觀念的人士，在實地參觀過大陸極權落後的實況後，再瞭解中華民國自由與繁榮的情形，必定會有公正的評斷，增進對我們的認識。

他說，政府特別尊重國人的意願，對申請出入境案件的處理都盡量簡化，近來更簡化港澳僑胞入出境手續，並便利商務人員出國，發給一年效期逐次加簽出境證，一般人民申請出境，已免除保證手續，最近並辦理國民出國觀光措施，都說明了政府在復興基地所推行的是民主政治、自由經濟和開放社會的政策。

他表示，目前除了國防兵役上的需要及下列三種情形外，人民申請出境，政府都不加限制：

㊀有訴訟案件在偵查、審判或執行中，經法院認為應管制出境，通知境管局列管者。

㊁欠稅、漏稅達新台幣三十萬元以上，經財稅機關或法院通知境管局列管在，或因債務糾紛，經利害關人請求暫行註記者。

㊂涉及匪嫌，為免影響偵查，經治安機關通知境管局列管者。

以上三種情形，在其列管原因消失後，均仍可出境。邱創煥指出，這些限制，旨在鞏固復興基地，維護社會秩序，確保國家安全，粉碎中共滲透顛覆陰謀，為當前情勢所必需。

## 調整經濟計劃 中共重要會議相信已於昨晚結束

【東京二日法新社電】此間外務省人士今天報告說，中共曾舉行重要的會議，調整經濟計劃，相信該會議已於昨天傍晚結束。

該方面人士說，出席會議的包括中共政治局委員，中共中央的要員及各省及各特別市與自治區的官員。

相信此次會議，曾討論修訂經濟發展計劃，包括「國家」計劃在內。

該方面人士說，在第五屆人代會第二次會議於五月舉行後很有可能於稍後召開第四屆中央委員會會議。

## 歐洲一中共問題專家警告 與中共貿易勿估計過高

【東京一日中央社電】上週在東京舉行的三邊委員會議中，一名中共問題專家警告不要高估與中共的貿易機會。

出席在東京舉行的三邊委員會議的歐洲共同市場代表魏金遜在報告中說，對中共市場的幻想現已消滅。

魏金遜說，歐洲九國共同市場去年對新加坡的輸出，比對中共多。

他又說，過去五年中，歐市對中共的輸出不到其總出口量的百分之一，自中共的進口量也不及整個進口量的百分之零點五。

因此，魏金遜強調：「即使中共全面貿易成長極為迅速，在未來幾年內一直迅速增加，對歐洲而言，它仍然是一個相當小的市場。」

這位中共問題專家說，北平「四個現代化」並未包括「政治現代化」，由於中共無法應付人民對提高生活標準日增的期望，或可能因為人民普遍要求個人自由而中共不斷增加壓制而造成衝突，中國大陸可能導發新的緊張情勢。

他說，「我們應避免愚蠢地談論玩弄『中共牌』」。

## 埃及總統沙達猛烈抨擊沙特 指它領導摒棄埃及

【開羅一日合眾國際社電】埃及總統沙達星期二日猛烈抨擊沙特阿剌伯，指摘它領導其他阿刺伯激進國家，離棄埃及。

沙達在開羅東南約三百哩一個地區，發表「五一勞動節」演辭中，指稱沙特阿刺伯統治者，企圖爭取廣泛的阿刺伯國家，為他與以色列謀求和平行動，極盡抨擊從而接管阿刺伯世界的領導權。

沙達指摘他們陰謀糾集阿刺伯國家與埃及斷絕邦交。

沙達指稱：沙特阿刺伯的力量何在？美國與我們阿刺伯世界各國，都認識了這個事實，假如伊拉克攻擊科威特，沙特將怎樣應付，新的沙特阿刺伯可以獨力保衛科威特嗎？

沙達續稱：這是十分愚笨的，他們將為此而付出某些珍貴的東西。

沙達提及十六個阿刺伯國家與埃及中斷外交關係時，他說：其中一些國家，他們此舉實在是對沙特阿刺伯表現一種禮貌的態度。其餘的都是受了沙特阿刺伯付出的代價而行事，基於以上兩種情況而與埃及斷交的一些阿刺伯國家，曾對我提及此事，且要求我們給予體諒。

## 披頭四歌曲登大雅之堂 與貝多芬並列課程

【新澤西柏爾斯頓一日路透社電】披頭四已被列為與貝多芬及巴哈等同樣適合包括在大學課程內。

柏爾斯頓大學的音樂學院在這學期開辦一項名為「聆聽披頭四」的大學課程，使約翰、保羅、喬治及佐治得到統傳上祇施於如莫札特的樂理分析。

該課程相信是首個在美國出現。負責該課程的二十二歲樂理學家史湛魯說：「倘若那音樂受那麼多人喜歡，它必定有其好的質素，我認為披頭四的音樂是很好的。」他的課程有七十名學生。

**珠城酒樓夜總會**

耗資百萬．裝修完竣
為配合新場面完成特別推出

**珠城三寶菜**
特價酬賓

龍蝦大沙律
大地冬筍帶子
燕乳液珊瑚
紅燒大鮑翅
蟹汁原隻禾麻鮑
珠城壹品雞
花旗參炖雙鴿
清蒸雙紅班
瑤柱荷葉飯
高湯娥眉果
椰汁炖銀耳
羊城四美點
原價一千六百元　特價一千二百五十元

大明蝦沙律
香酥帶子
雪花雞片
菜胆雞炖鮑翅
琥珀鮮網鮑片
燒石岐雙鴿
銀湖雙翠
清蒸雙紅班
鮮荷葉飯
上湯生麵
生磨馬蹄露
美點雙輝
原價一千元　特價七百八十元

大紅乳豬拼盆
百花炸蚧拑
翠鳳羅衣
紅燒雞絲翅
窩燒鵝掌鮮鮑
當紅炸子雞
杏元鳳肘螺頭
清蒸大方利
生炒雞絲飯
雙喜伊麵
好合紅豆沙
美點雙輝
原價五百六十元　特價四百八十元

舞欵菜式每位只限五席，超過數團則照原價計值
香港銅鑼灣百德新街　電話：五・七七八二二六

經已出版！

張基士馬　精心主編

喜訊

工商晚報
1978—1979年度 高價馬特輯

每本只售五元

欲購從速

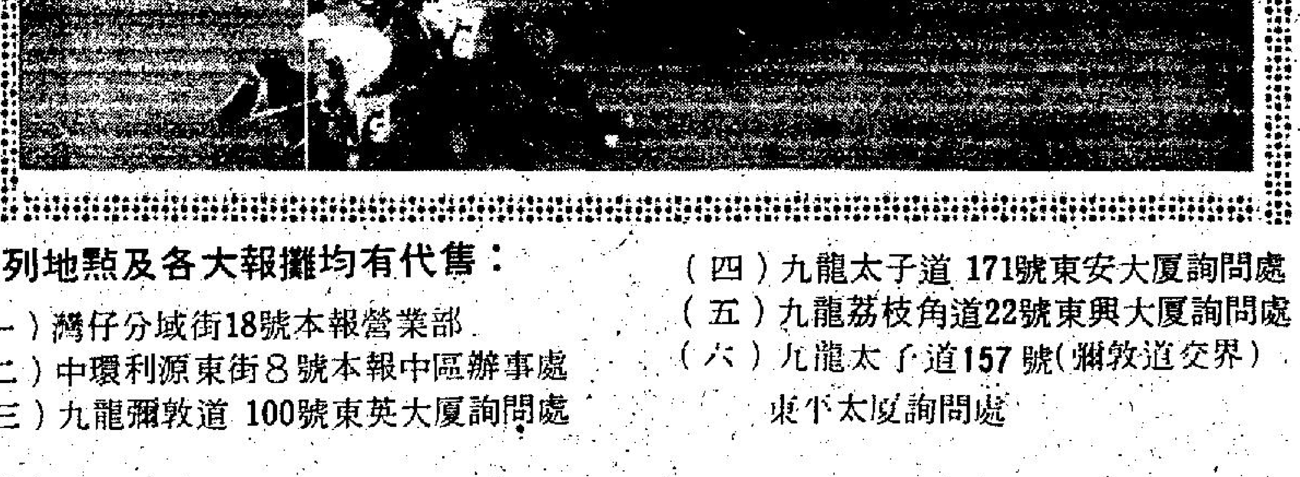

下列地點及各大報攤均有代售：
（一）灣仔分域街18號本報營業部
（二）中環利源東街8號本報中區辦事處
（三）九龍彌敦道 100號東英大廈詢問處
（四）九龍太子道 171號東安大廈詢問處
（五）九龍荔枝角道22號東興大廈詢問處
（六）九龍太子道157號（彌敦道交界）東平太廈詢問處

售賣時間：
每日上午九時至下午六時

郵購辦法：
祇須填妥右列表格，連同劃線支票（工商日報有限公司抬頭）或等值郵票寄「香港郵箱六十二號工商日報有限公司收」

「高價馬特輯」郵購表格
姓名：
電話：
地址：
簽署：
日期：
$5.00
（附上郵票＼支票＿＿元，共購＿＿本）

# 港督主持麥理浩牙科中心開幕稱
# 學童牙醫護理計劃 明年九月全面實施
## 透露五年內增設四學童牙科診所

【本報訊】一項學童牙齒護理的遠大計劃，將於明年九月實施，為小學生提供基本的牙科服務。

港督麥理浩爵士今日（星期三）說，由於一所新牙科中心落成，上述計劃乃得以實施。

港督主持麥理浩牙科中心開幕時致詞，形容該醫務機構是「本港牙科服務的一個重要里程」。

建築及裝備費用共達一千萬元的麥理浩牙科中心座落港島摩利臣山，樓高九層，將作為醫務衞生處牙科部的神經中樞，提供牙科治療員及其他人員的訓練設施。

港督說，學童牙科保健計劃將為一九八零年九月入小學就讀一年級的兒童，提供定期檢驗牙齒及簡單的護齒治療服務。該項計劃其後將逐步擴充。為所有小學生服務。

港督說，為應付預料中的需求，未來五年內將增建四間學童牙科診所，兩間在九龍，兩間在新界。

他說：在實施學童牙科保健服務，及香港大學於一九八零年設立牙科學校後，本港之牙科服務將會大為改善。

港督對鄧肇堅爵士極力稱譽。鄧爵士捐款一百八十萬元作為牙科中心內的牙科治療員訓練學校及學童牙科診所的建築費。

港督說，摩利臣山一帶由鄧肇堅爵士捐資辦理的醫療服務計劃，使到該處成為一條鄧肇堅醫療村——照顧港島北部的病人。

他說，雖然在鄧爵士要求之下，此牙科中心以本人之名字命名，但為表達政府對鄧爵士之謝意，訓練學校及學童牙科診所，以鄧爵士的大名命名，實至適當。鄧爵士慷慨為懷，熱心公益，本人衷心敬佩。

在開幕禮中，醫務衞生處長唐嘉良醫生致詞說，甚至該中心未正式開幕之前，牙科治療員訓練學校已開始授課。

他說，去年十月起，三十三名牙科治療學員已開始接受該期三年的訓練課程，五名牙齒衞生學員已開始受訓一年。他們受訓完畢後，將擔任港督提及的學童牙科保健服務。

唐醫生說，由牙科治療員擔任的學童牙科護理，在許多國家甚為成功，大有理由相信，本港亦可享受此種服務之益。

# 一級小火 七人罹難慘劇
## 當局懷疑有人放火 專案小組深入調查

【本報訊】懷疑有縱火成份的一級小火，七人罹難慘劇，負責調查的消防事務處特別小組仍未有任何公佈，至於起火原因及七名死者死因現正在調查中。

慘劇現場為葵涌藍田街二十四號馮敬工業大厦六樓馮成記波板廠，該大厦樓高八層，五樓至八樓均屬波板廠東主馮成所有，該廠僱有工人百多人，專造乒乓球拍。起火現場在六樓包裝部，在火警時大部份工人正出外吃飯。

昨日下午一時許，上址六樓冒出陣陣濃烟，消防員到場，列為一級火警，動用四條喉進行搶救，於下午四時將火撲熄，但當兩隊烟霧隊進入現場搜索時，分別發現七名男子倒伏在六樓走廊、電梯口及廠內，其中六人，已證實死去，其餘一人則在抵院時告不治，七名死者在救出時身體均呈瘀黑色，但無燒焦痕跡，據推測，他們可能在發生火警後，奪路逃生時為濃烟封路，焗暈窒息致死。

七名男死者年齡由二十四歲至三十五歲，其中六人在消防員救出時已證實死亡，其餘一人則在送醫院途中，終告不治。此外，一名三十三歲消防員在救火中受輕傷，敷藥後出院。

據現場消息稱，起火處六樓存放有大量天拿水，以致火勢一發不可收拾。有關火警原因不明，初步懷疑可能有縱火成份。

有關當局對該宗導致七人喪命的火警極為重視，警方目前正展開深入調查，消防事務處昨晚立即成立專案小組，調查該宗火警的原因。

在火警中七名死者中，其中大人的姓名及身世查悉如下：

（一）梁上揚，二十二歲，未婚原與家人住在馬鞍山，後因母患精神病，他獨自遷往荔枝角道三十×號×樓F座，與友人同住。其父為小巴司機，有四子二女，死者排行第五，死者在上址工廠任打磨工人，月入約一千元。

（二）李官寶，二十七歲，一年前結婚，妻名許志寶（二十二歲），有一兩月大子。與死者梁上揚同住於荔枝道。死者在廠任職磨板工人達六、七年，月入約一……。死者堂上有父母，共有八兄弟姊妹，他排行第二。

（三）鄧巧明，二十七歲，未婚，四年前由大陸偷渡來港，與父親及妹同住荔枝角道三二四號某樓。死者為獨子，在廠任工人四年，每月收入約千元，大半收入寄返大陸接濟在鄉下之母親和另一妹妹。

（四）黎培倫，約二十歲，已婚，有一約十個月大幼子，在廠任技工達五年，月入千元，一家同住青山道三八×號六樓某室。

（五）馮華祥，二十七歲，中山縣人，畢業於沙田信義小學，曾任打金及木工工人，二年前到該廠任鋸板技工，月入達二千元。死者有母住洪水橋，本身則住沙田禾輋邨，據稱，死者原定於昨日下班後往洪水橋接母親返家作短住。死者兄弟姊妹衆多，有一姐住禾輋邨順利樓。

（六）蘇滿，十九歲，與父蘇發正，六十三歲，母姓馮，六十二歲，八兄弟姊妹同住於屯門新發墟第二座八樓某室，死者排行第七，日薪三十五元，其家人下午接獲愛子噩耗時，悲痛欲絕。

# 基辛格明日過港
## 政治部好緊張 預作保安措施

【本報訊】政治部已派出一隊探隊在文華酒店安排嚴密保安措施，以迎接兩位大人物之蒞臨，酒店方面亦已加強內部的保安措施。

該兩名大人物為前美國國務卿基辛格博士，及紐西蘭副總理杜貝。

基辛格博士是與妻及私人保鑣於訪問大陸後抵港作數日之勾留，而杜貝副總理則是率領一隊十九人的貿易代表團應邀經港入大陸作為期

晨証實基辛格博士夫婦將於明日抵港的消息，該署並謂基辛格博士此次純屬私人觀光性質。

據悉基辛格博士將下榻於文華酒店，其私人保鑣已於日前抵港入住文華酒店，並預先與酒店及本港警方安排好適當之保安措施。

文華酒店發言人稱：據所知基辛格博士的私人保鑣已與警方政治部接頭研究保安工作，同

與基辛格博士同日抵港的並將有紐西蘭副總理杜貝，杜貝此行是率領七名紐西蘭高級商務官員及十二名紐西蘭銀行界及企業家代表來港。

紐西蘭駐港領事館發言人今晨對記者稱：該代表團是應邀前往大陸訪問，代表團將於本月五日往大陸作為期十天的訪問。發言人又謂本港警方已安排足够之安[illegible]

# 衣櫃藏屍案死者身世未白
# 郭志濤妻今午返港
# 將赴殮房辦認死者
## 郭某迄今仍然下落不明

【本報訊】旺角彌敦道昨日揭發的衣櫃藏屍案，死者身世迄今仍未大白，離奇失蹤之郭某亦下落未明。郭氏之妻，經本港警方代辦手續後，今午將連同警方在賭場尋獲之另一懷疑為「大耳窿」男子返抵本港，預料將於午間前往殮房認屍，以確定死者身份。

此外，警方於昨日揭發此案後，曾在郭氏親人的寓所將兩名男子邀請返署協助調查，至今午仍被扣留查訊。

警方昨日曾派出兩男一女探員前往澳門為郭妻辦理返港手續，同時在賭場將一名懷疑對「大耳窿」事件知情之男子邀請協助查訊，彼等預料將於今午一時左右返抵本港。

發現男屍現場為彌敦道七六〇號十三樓A座，是失踪商人郭志濤的住宅，但經過郭之家人辨認，死者似不是郭志濤，令該案顯得更為離奇。

據法醫官李福基透露：死者是一名身裁健碩的男子，年約廿歲，被發現時，屍體屈曲坐在門口一個入牆櫃內，後腦頭骨破裂，面部浮腫，血肉模糊，相信已死去四日（即四月廿七日死去）

警方並在現場檢獲一包已吸食三枝的香烟，兩個染有指模的空瓶，相信對此案的調查工作有很大協助。

在現場調查的警務人員，曾作推想，死者會否是當日押郭志濤返港的兩名男子其中一人？或者會否是該大耳窿集團的其中一人？但由現場可作確定身份的証據甚少，上述的假定亦祇是初步的懷疑而已。

在郭志濤被澳門高利貸集團押解返港的消息揭發之後，警方特於昨晨派出一隊探員專程赴澳，在澳門司法警察協助下，隨即在葡京賭場拘獲一名男子。

據悉：該男子姓吳，原居香港，年前到澳門，在娛樂場所活動，疑屬黑社會人物。

案發於昨晚七時左右，彌敦道七六〇號東海大厦十三樓一對姓朱的夫婦，聞到有陣陣強烈的惡臭氣味由十三樓A座室傳出，於是撥電報警。

當警方人員抵達現場調查時，發覺上址屋內無人，大門無法開啓，於是召消防員前往撬門。

警員入屋後，發覺屋內彌漫着強烈惡臭氣味，在一名外籍高級督察的指示下，警員將近門口左邊一個五呎長四呎深入牆櫃打開的，在櫃門打開之際，赫然有一具身體屈曲的屍體，由櫃內傾跌出來，把警員嚇了一跳。據現場消息稱：屍體當時是屈曲坐着，頭部血肉模糊，頭上被一大堆布袋及報紙蓋着，雙眼凸出。初時懷疑是遭人毆打致死，然後加以毀容。

在警方人員追查現戶主姓名時，赫然發覺戶主竟是在四月廿六日報稱在澳門借下高利貸而被兩人押返本港還債的郭志濤。警員遂懷疑此案死者為郭志濤。

由於案情嚴重，而且牽涉貴利集團在內，隨後將案交由反黑組及兇殺組調查。

不料，當郭志濤的胞弟，應警方邀請，前往現場初步認屍後，卻發覺死者似非其兄，而是另有其人，因而增加此宗案中奇案的懸疑性。

其後警員更在現場發現一張[illegible]，椅背染有血跡，懷疑曾用作襲擊死者的兇器。同時，警方更發現一項有[illegible]的證據，發覺戶主有訂報的習慣，其中由四月廿八日至五月一日的報紙均被擲入門內，而廿七日的報紙則被用作覆蓋屍體。更進一步推測死者是在四月廿七日遇害。

# 向七財務公司借錢
## 藍帽子警長押後審

【本報訊】一名現役藍帽子警長，涉嫌先後八次向七間財務公司借取三萬多元，並給予各公司屬他之擔保，詭稱可以按期攤還，為警方揭發，今晨提控於北九龍裁判署，控以八項詭詞行騙罪名，法官詢控方請求，將案押後至五月十四日再審，准被告以一千元現金及一千元人事保釋外出候訊。

被告名鄧旭龍，三十歲，被控之八項罪名日期由七七年十一月三十日至七八年一月二十八日。

## 今日天氣預測

吹和緩至清新東北風，密雲，間中有驟雨或雷雨。最高氣溫為攝氏二十四度，正午十二時室外氣溫為攝氏廿二度，濕度為百分之八十七。

# 六合彩
## 頭獎三注中 派彩十八萬餘元

【本報訊】英皇御准香港賽馬會現公佈於一九七九年五月一日攪珠之第34/79期六合彩獎券之頭獎及二獎獎金。

六個攪出號碼為：

七、十一、十三、十六、廿六、卅四。

特別號碼為十九。

獎金：（甲）頭獎獎金每二元一注派港幣一八二，〇四六元，中獎單位數目為三個。

（乙）二獎獎金每二元一注派港幣九一，〇二三元。

中獎單位數目為六個

每五元，十元或二十元為注之投注可獲派之獎金分別為二元一注獎金之兩倍半，五倍或十倍。

獎金之領取

頭獎及二獎之獎金請於五月二日（星期三）下午二時至五時到香港跑馬地體育路二號十樓領取。

## 當局週內澄清 特惠水費疑問

【本報訊】新用水收費辦法雖然實施了一個月，但仍有很多大量用水的工廠不明政府提供的「特惠水費條例」，並認為申請特惠水費的條例「過份苛刻」。

四名香港工業總會及廠商代表，昨日與水務署署長陶嘉及水務經理基士頓會談，要求當局闡明申請事項第五條關於「用水成本係總經營成本中之重要部分，倘非獲得特別收費優待，以每單位須繳五元五角計算，則用水成本佔總經營成本百分之五以上」的內容。

昨日的四名廠商代表為工業總會特惠用水委員會主席，工業總會助理幹事戴乾君，漂染業代表朱誠倡，紡織業的黃先生。

據戴乾君表示：水務署長將於一星期內答覆廠商代表的疑問。

據悉：甚多廠家認為用水成本須佔總經營成本百分之五以上的限額，實在太高。

# 港足球隊對北韓隊
## 今晚港台直接轉播

【本報訊】在泰國曼谷舉行之「亞洲盃第三組外圍賽」，香港隊對北韓隊之戰，將於今晚七時五十五分至十時〇五分上演。香港電台第一台屆時將會獨家直播，報導該場賽事至完場為止。

# 大嶼山對開撞船慘劇
# 飛翼船長疏忽職守
# 被判吊銷執照半年

【本報訊】海事法庭現已裁定，去年四月十二日在大嶼山與長洲之間海峽發生的飛翼船「飛鴻」號與一艘漁船相撞事件中，「飛鴻」號飛翼船有所不合。該漁船於相撞後沉沒，船上一名漁民的兒子喪生。

海事法庭於今年二月在立法局會議廳開庭，由何建新法官主持研究，並由畢比治船長及姬利船長任審判顧問予以協助。該庭認為釀事的原因有以下幾項：

（一）「飛鴻」號在大霧中高速航行；（二）「飛鴻」號並無保持適當的眺望；（三）「飛鴻」號未有察覺該漁船，同時亦沒有採取必需的閃避行動。

該庭對於此次意外，是由於「飛鴻」號在當時之情況環境下，以不安全的速度前進，認為船長之錯誤行為或疏忽並裁定該船長之執照應予吊銷六個月。

海事法庭在昨日發表的報告中，認為船上的設計、建造及設備並無不妥，因此是次意外，與以上各方面的錯誤無關，亦非因之而直接造成。

海事法庭提出若干建議：

㈠利用指南針穩定方向的雷達——所有水翼船均應裝設利用指南針穩定方向的雷達，及在必要時，將所用雷達改良。

㈡船隻航行紀錄——海事處應獲授權訂下有關提供起碼的航海日誌和航行紀錄的規定，俾令這些香港海域外行走的動力推動船隻（汽墊船和水翼船）遵照辦理。

該法庭建議，水翼船上之航海紀錄應包括：經過特殊地理位置之紀錄；利用水翼或船身在水面航行之時間；任何有關機器轉動之改變。

㈢水翼船之操作——該公司應修改其舊經常指令，並解釋根據新的[illegible]避免違規，即使在有限的能見度下，必需以安全速度航行。海事處並應實施突擊視察水翼船之制度，以確保船隻能保持適當操作水準。視察措施應包括途中視察，及由合格之驗船師查閱水翼船之航海紀錄。

[illegible]在能見度低或惡劣[illegible]，水翼船可以取道長洲南面航行。

㈣海上交通分隔計劃——海事處與水翼船公司積極研究，實施進一步之海上交通分隔計劃

㈤通訊聯絡——動力推動船隻，甚至普通渡海輪，除安裝儀器接收港、澳兩地之海港控制電訊外，更應另外安裝接收特定頻率之儀器，以便在緊急時應用，例如發生海難。

就有關安全守則方面，海事法庭表示不作任何一般性之建議。

# 電話公司八月開辦
## 無需接線傳呼服務

【本報訊】香港電話公司之無綫電傳呼系統，將於八月份投入服務。該項服務與衆不同，它不需要接駁生之操作，祇要撥動兩個電話號碼中的一個號碼，即可直接啓動傳呼機。這種傳呼機有如香煙盒一樣大小。它能發出兩種不同的聲調，以告訴使用者家中或辦公室有電話找他。打電話的人士，如果想與傳呼機使用者聯絡，就須打電話到他家裡或辦公室。如果傳呼機使用者不在，他家裡的人或同事就可以向他發出傳呼訊號聲，告訴他何處有電話找他。這種服務還有一種集體呼喚設備，他可以使幾個傳呼機在同一時間內發出訊號聲。

在圖書館和病房等地方是不適於使用傳呼機的，因為它的「必必」聲會影響別人。電話公司特此設計了一種無聲傳呼機。這種傳呼機既可以選擇有「必必」聲的傳呼方法，又可選用振動傳呼方法。

電話公司的傳呼機保用兩年，標準型每具售價一千三百元，無聲型每具為一千六百元，每月之服務費四十元。凡是需要超過五十具傳呼機之機構，在價格上還可得到優待。

# 配合新界蓬勃發展 五年內增廿間郵局
## 紅磡郵件中心明年啓用

【本報訊】為應付郵政急劇發展，坐落紅磡的郵件中心，將於明年落成使用。同時，二十間郵政分局亦在未來的五年內增設啓用。

香港郵政局新界區郵務監督羅啓幹昨午在新界獅子會午餐例會致詞時有上述表示。

羅啓幹指出，香港郵政服務逾百年歷史，過去，有關方面不斷改良其服務水準，自從七年前香港新郵政總局落成，更提供了完善的機械化設備，但仍未足够應付將來的發展，故此，有關方面準備在紅磡興建約十萬平方呎的國際郵件中心，預料明年可落成，屆時該中心會成為九龍及新界郵件投寄集中地。

在新界方面，目前有二十間郵局流動郵務車，甚受新界居民歡迎，同時，在未來五年，亦增設二十間新的郵局，主要分佈在發展中的衞星城市，如屯門、荃灣、沙田等，另一方面，改建一些舊郵局，以配合未來發展，例如明年六月在大埔落成的新郵局，以代替目前用的那座。

他繼續稱，在新界屋邨的郵件派送工作並非困難，但在鄉村區方面，往往無法將信件送到收信人手中，主要是該等地區缺乏有系統性的門牌號碼，而且大部份採用公衆郵箱或借他人郵箱作為收信站，有鑑於此，新界郵務部曾與理民府磋商，在各村內編制一些有系統的門牌，又以排列組合方式安排郵箱，以求改善新界郵政服務。

# 教車師傅收費
## 每鐘提高三元

【本報訊】「教車師傅」之收費，由昨日起加至每小時二十二元，即比前提高三元。汽車駕駛導師於上週末開會決定增加收費，獲得五個同業團體支持。

至於學生使用導師之汽車參加考試，則每次收費由一百二十元加至一百五十元。

據報，加價原因之一係油價上升。導師同業之發言人表示，由於生活費激漲，增加收費係無可避免者，據稱，單是汽車之維修費用已上升一倍。

增加收費有十二萬多名學習駕駛人受影響。

## 沙田馬場公園 下週五將啓用

【本報訊】在本月十一日開始，本港市民在沙田又多一個遊憩的場所。

新界沙田馬場，場中公園將於本月十一日，上午十一時三十分，正式開幕啓用，以供市民遊憩。

沙田馬場中公園開幕啓用之日，將由馬會主席韋彼得太平紳士主持開幕禮。

## 徵聘校對

本報現徵聘日、夜班校對（男性）各若干名以高中畢業或大專程度不超過四十歲身體康健能刻苦耐勞者為合有意應徵者請詳具履歷書（封面請寫明「應徵校對」）逕寄本報社長室收如初步甄選及格再函約見

日晚報聯刊
每段二吋二格或四吋一格
每天日晚報，
合共收費 三十五元 連刊七天
如登兩段位，每天日晚報
合共收費七十元正 連刊十四天
上期收費·不折不扣
此種廣告祇以普通廣告為限
啟事及醫類除外

亞比林哥
無綫電學校
增設分校招生
即招實物函授及面授日夜新生
無綫電及電視工程家庭實驗科學費25元包書籍器材選時回校上課
無綫電及電視全科、船舶電台電訊科日夜新班。
學校保送考取無綫電生執照
報名處：旺角分校砵蘭街368近太子道
索章請電K807806K803804即免費寄上

港第一商科外文學校
月份早、午、晚新班招生
中英簿記 德文 法文 日文 國語 英語拼音 英文文法 英語會話 秘書實務
電動打字 中英打字 廣告畫 裁剪 珠算 英文速記 洋行實務 商業信札
校：軒尼詩道274號三樓⑤740636
：元朗大馬路160號二樓⑫786035

家樂寶
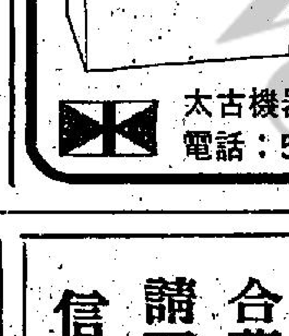
7磅
有轆乾衣機
（不需安裝）
只售：
$935.
22"闊×17"
深×32"高
太古機器工程有限公司
電話：5-227644

台灣肥料
香港總代理
港台貿易有限公司
新界總經銷
雲利商行
新界青山十七咪半一號
⑧八〇六五七八

男女練習生
學歷不拘勤奮負責為合薪六百元起有晉升
請函履歷電話寄本報
信箱W17號·

請聘中文秘書
某大機構擬聘中文秘書，除文字暢通外，須稍有處理文牘經驗，年齡約在四十，請具詳歷、相片及希望待遇函香港郵箱六十二號

東平大厦旺舖招租
☆ 彌敦道太子道交界地點最旺·
☆ 適合商店、陳列室、小型銀行·
☆ 位於地下鐵路唯一轉換站上·
☆ 面積約680呎，樓底14呎8吋高·
合租處：生記租務處 電話 ③698558 ③802038

新風趣週刊
銷路大 風格好 登廣告 效力高
每週五隨工商晚報附送
本期預告：
仰觀天象其樂無窮
棠棠有幫夫運
許多人受背痛襲擊
酗酒為患英國
美人遲暮
Leisure Weekly
SUPPLEMENT
KUNG SHEUNG EVENING NEWS
內容充實
包羅萬有
電視節目

光天化日下九龍盜賊橫行

亞泰外借條件苛片商猶疑

徐杰趕辦手續來港

# 光天化日下九龍盜賊橫行
# 兩宗持槍傷人劫案 店戶損失逾百萬元

【本報訊】匪徒日益猖獗，光天化日下，九龍地區昨日先後發生兩宗持槍傷人劫案，損失達百萬元，一名金舖店員被槍傷，經送院救治，目前情況良好。警方對這兩宗劫案非常重視，現已展開調查，並四出追緝五名持槍劫匪歸案。但迄今仍未有人被捕。

首宗發生在石硤尾廿二座八號麗昌金行，昨午二時許，三名持槍悍匪闖入金舖內，連開三槍，擊傷一名店員，閃電掠走百多兩約值廿萬元金飾，得手後逃去無踪。

傷者名黃偉齊，卅歲，是該金舖的店員。

次宗發生在尖沙咀金馬倫道六號A地下忠誠表行，昨晚七時許兩名持槍幪面劫匪闖入表行內，指嚇店內八名男女職員，擄走一批名貴手錶，兩匪得手後逃去無踪，警方今晨公佈，被劫手表共值一百二十萬元。呼籲市民小心勿買賊物。遇劫的老闆姓林，僱有七名男女職員，在上址開業已有一年多時間，昨日被劫，為該表行第二次被劫。案發於昨晚七時十五分左右，當時店內有四名男職員，三名女職員及一名日本籍顧客在內選購名表，突然有兩名青年男子，其中一人以黑布幪面，另一人則以白色「護膝」物品幪面，闖入內裏，黑布幪面匪徒手持有一柄類似手槍物體，喝令職員顧客「咪郁！」，而另一幪面匪徒則手持一個旅行袋，迅即跳進近門口處左邊飾櫃內，將多盤名貴手錶包括「勞力士」及「拍克飛獵」牌子納入旅行袋內，行劫過程僅四分鐘，兩匪得手後，朝彌敦道方向逃逸。

事後表行職員撥電報警，警方接報抵場調查，經職員初步檢點失物後，損失名貴手錶約值八十萬元。

## 警署近鄰歹徒照樣橫行
# 兩時裝店遭破壞 相信與尋仇有關

【本報訊】治安不靖，匪徒猖獗，與旺角警署為鄰的東安及東平大廈，兩間時裝店於連日先後被匪徒惡意搗亂，將玻璃窗擊毀逃去。警方目前已就此案展開調查。

據警方發言人昨晚答覆本報記者稱：該案警方已列作「惡意毀壞」處理。並追緝匪徒下落。

首宗事件現場為旺角太子道一七一號東安大廈三號地下的康樂時裝店。

女東主朱太，昨日接受本報記者訪問時透露：她懷疑該店的門口櫥窗玻璃之所以遭人擊毀，是該店一名剛於昨晨離職的伙記，利用公司名義，在外邊與人發生金錢上的轇轕，其後遭人尋仇，而引致該店無辜受損失。

事發於昨日下午二時二十分，店內當時祇有女店東朱太及一名姓王的伙記，朱太突然聽聞有響聲由店門口傳來，立即與姓王的伙記走出察看，登時發現店門的一塊櫥窗玻璃，已遭人敲碎，裂口約五呎乘六呎，玻璃約值四百元。

朱太同時目睹一名身穿綠色恤衫的男子，手持一枝用報紙包紮着的棒狀物，約八吋長，朝通菜街一個花園仔匆匆逃走，王姓伙記亦見狀尾隨窮追，但該男子已在人羣中消失蹤影，旺角警署探員其後開報前往調查。

據朱太表示：她對調查該案的探員指出：此事件極可能是一宗尋仇性質，而非一般的無意毀壞。

次案現場位於太子道與彌敦道交界之東平大廈三號舖位麗紅屋窗簾店，於本週日（四月廿九日）凌晨四時左右，該店櫥窗玻璃也遭人擊毀斷為兩截，上址大廈與東安大廈，均與旺角警署毘鄰，匪徒如此猖獗破壞商店玻璃，顯然視法律如無物，蓄意向警方挑戰，兩大廈商店及住客希望警方能夠强加巡邏，早日將匪徒歸案，以保商戶及居民之安全。

圖為位於旺角警署毘鄰之東安大廈一時裝店，遭人惡意搗毀玻璃之情形。（本報記者張榮光攝）

## 警方請市民協助 找尋兩失踪男女

【本報訊】警方昨日呼籲市民提供一名失踪男子及一名失踪女子的下落消息，兩人分別於上月中離家後失踪。

失踪男子蔡志權，二十四歲，身高約五呎八吋，方臉，皮膚黝黑，短頭髮，他於本年四月十五日離開其荃灣住所後即告失踪。

失踪女子陳潤卿，三十歲，身高約五呎四吋，身裁瘦削，皮膚白皙，她於本年四月十日離開其灣仔住所後即告失踪。

任何人士知悉蔡志權之下落，請與荃灣警署聯絡，電話一二一四二二四三一內線二七一；有關陳潤卿之下落請與灣仔警署聯絡，電話五一七四九二四一內線三六。

圖上為失踪女子陳潤卿，下圖為失踪男子蔡志權。

## 港九旅行消息

△海星之友：「澪西觀石刻糧船灣探洞」六日八時半紅磡碼頭集合，先車後船遊覽西貢內海風光，糧水自備，交通費十五元。劵站：灣仔高士打道二一三號羅威强。旺角道九十九號美光士多。紅磡機利士路美香士多。聯絡電話：K二二八〇六七李文初。

△正剛旅行隊：五月六日往「蜜道理大農場花園，別具一格泰園漁邨」，全日專車隨隊，暢遊蜜道理農場觀音山重點名勝，園內自備糧水大休。下午往永鄉樂園泰園漁邨，名額有限領劵宜速，交通劵八元，紅磡碼頭晨八時半開車。領劵處：灣仔軒尼詩道三三九號二樓創作書社，油麻地炮台街八十七A九記，旺角上海街六七三號一樓正心書局K八〇五五五一陳。

△雄鷹旅行隊：六日雙綫活動：㊀海綫：「彩石平洲一日遊」八時一刻佐治公園開車，大學站轉船東平洲，四時回航，費用十五元。㊁山綫：「梧桐寨恣坑探新」八時一刻佐治公園開車，梧桐寨起步，初探梧桐寨東南支澗，此澗仍屬不毛及陰森，澗底寬濶，黑林蔽天，末段隱現高懸瀑布，其上有「第二瀑石」，費用六元。領劵：旺角西洋菜街六十六號「永成」，灣仔軒尼詩道二八五「威靈」，聯絡：K八六一三九九。

△晨匯旅行隊：五月六日「北坑及鹿澗幽美」，晨八時半紅磡碼頭電話亭側。專車大網仔轉街車北潭坳啓步，串遊北坑及雙鹿石澗返鯽魚湖。交通劵六元。街車自理。領劵：上海街四八九號安泰。北帝街四號側新美。中環威靈頓街四十九號側美聲。定劵：三一七六一〇一七晚。

△悠悠旅行隊：六日大潭水塘半日遊：上午[illegible]北角碼頭[illegible]集合出發，[illegible]大潭，下午一時抵木球會附近散隊。不需訂劵，詢問：K〇三八五六〇陳德照，K八五三五八五杜國樑。

△大家好旅行隊：本週日兩綫遊均在佐敦道龍如酒樓門口出發，㊀漫遊：九時半出發，專車隨隊，交通八元，遊西貢澳隨、南山等，午在西貢自膳。㊁水綫：漫遊東平洲，車船十四元，食加六元，八時正開。票站：旺角彌敦道登打士街口大學無綫電器行。留位K八五三〇七五周丕。

△香江旅行團：月夜遊東平洲，吉澳遊，㊀五月五日周末下午二時半夜訪東平洲，翌日下午與日遊同返，車船費十八元，㊁五月六日晨八時十分，A組東平洲，島上暢遊，是日下午六時許抵市區。B組吉澳鴨洲，是日下午約六時許抵市區，「車船費十六元，A組B組，東平洲膳食十六元三餐，吉澳海鮮席十二元，自由參加。售劵油麻地上海街三二二品心茶樓地下櫃面，出發廣東道佐治公園球場門口，老幼咸宜。訂劵K三一一九四〇四，K八四八九四〇。

△恒星體育會旅行隊：五月六日「橫涌石澗」上午八時十五分，紅磡碼頭（天星綫）側集合，準卅分開車，新娘潭啓步，全探龍珠瀑，涉足龍珠潭，繞絲溪長潭大休浸泳，好不瀑瀑走澗，另設漫步綫，路經不順開朗易行，午後沿古道經橫山等，返鹿頸專車接回，步澗綫約四小時，漫步綫約三小時，糧水自備，交通每劵六元正。領劵處：旺角山東街六十一號A志成士多，中環威靈頓街九十五號合興棉胎舖莊，詢問請電：K八四九六五三，夜八至十時服務（逾時勿電）。

△香港旅遊團：本週日上午八時十分在廣東道佐治公園球場門口乘車中大轉船登塔門，漫遊呂字石，塔門洞，龍頸筋，再訪高流灣，且家灣，是日下午約六時許抵市區，車船費十六元，售劵油麻地上海街三二二品心茶樓地下櫃面，額滿即止。老幼皆宜，訂劵K三一一九四〇四，K八四八九四一。

△精武旅行隊：「東平洲分日夜」[illegible]頓道銀閣車轉金榮號㊀五月五日下午二時半東平洲宵夜宿，車船十七元，㊁六日早上八時東平洲環島遊覽，車船十五元，票站彌敦道三百號浙江銀行十三樓精武K八四三二三八，界限街卅八號山友旅行用具，官涌白加士街四十四號三和鞋，大埔道九十四號華仁大廈按八F座，近國都酒樓，巴士站問K七七一九二二賴。

△山海之友：本週四晨八時赤徑東心洪狐狸叫塔門十六元，本星期日旅行（一）海運乘美人魚八時半果洲大石門大梯洞北果新燈塔廿一元，（二）八時廿分喜來商場東公園車船東平洲烏溪沙十六元。（三）環新界九時同址車嶺北林蔭健身徑午貢飯，下午大網仔特約車A大浪西灣四疊潭雙程車四元臨時交。B鯽魚湖古道漫步容坑北潭老村雙程二元臨時交。基本環車九元。彌敦道三一五第一餐室機利文新街佳麗。港四三三三六〇六。

△華傑旅行隊：「城門漫遊，馬灣暢泳」（六日）星期日，漫遊植林幽徑，名澗戲水及訪古。中午馬灣自由午膳，沿途不易好走，代辦交通連特約船票每劵十五元正，歡迎自由參加。全日專車隨隊。集合地點及出發時間：準九時正紅磡温斯勞街領劵站：（一）旺角界限街卅八號（山友行）（二）官塘物華街五十一號（浩安）（三）軒尼詩道四〇二號德興大廈八〇八室（字德）聯絡電話：K四二九八〇六K三六九二八七（華傑）。

△星藝旅行團：本週兩綫㊀郊遊敘餐：遊九龍水塘，金山郊野公園，增加早午餐車隨團，每劵卅三元，純車費十一元。㊁寶蓮寺一日遊：獨有專車直送，特殊方便，早餐需每位六十五元，星藝覆劵電話三一三〇一七一二及三〇六七二〇。

△海棠之友：五月六日舉行「三鄉漫步」節目，是日上午十時離烏溪碼頭集合，走銀礦灣越白銀鄉經白芒訪低埔出東涌散隊，步程約三小時，依時集合，不用報名。詢問K九六三八七三午五時至七時。

# 建築材料設備展覽 昨隆重開幕

第三屆「香港建築材料設備展覽」昨（一日）在大會堂低座展覽廳隆重開幕，並邀請香港建築師學會會長羅光耀及香港建造商會會長王俊初蒞臨剪綵。

在開幕致詞中，王俊初表示在建造過程中，除了基本建築設計外，還要有材料、人工、機械及管理才可以導致一座建築物落成。故此，建築材料實佔重要的一環。而此類建材展覽使本港建築界得益不少。

王氏並希望政府可以贊助興建一所大規模展覽中心，以利便各類科技展覽舉行。

又據展覽籌辦人梁文光先生稱：今年展出之各項建材，品質均趨上乘及講究，這可能與本港地產物業價格上揚有關，地產發展商要採用美好的建材，才可以符合置業者需求。

該展覽連續四天展出，上午公衆開放，下午招待地產建築人士。

# 你估吓啦 本月底有答案

九龍尖沙咀海運大廈與海洋中心通道之間，昨午突然出現一個不明物體，上面有三條支柱，旁邊像個半月形，下面有一個大「？」號，寫有：「大家要知，五月三十日隆重其事」的字句，在那裡走過的市民，都不約而同地投以奇異的目光，不知葫蘆裏賣的甚麼藥？讀者諸君，請你試猜一猜，五月卅日將是一個甚麼的日子？

# 海外信託巴林分行開幕 張明添談雙方密切關係

【本報訊】海外信託銀行董事長張明添氏日昨在中東巴林設酒會招待當地商業鉅子社團領袖席上發表演說，謂香港及遠東國家，可對中東各國作重大之貢獻。

張氏於上週前往巴林主持該行巴林分行之開幕。

張氏在其演辭中稱：「吾人在遠東地區，可製造達到世界最高水準之出品，以供應波斯灣地區各國現代工業化之需求。吾人可提供價廉物美之工業產品及消費用品。香港、中國、日本及星、馬各國，對於出口貨品之品質控制，足以比美世界各國之最佳者，近年來吾人之地區並對中東各國供以優秀之人力。」

張氏又謂：「吾人對於貴我兩地區貿易之促進，自能盡其棉力。東南亞各國有豐富之資源，可供長期發展之需要，如現時之橡膠、錫、木材、植物油及各種不同之物品等均可供應中東市場。吾人更可協助貴地區輸入來自遠東之最廉美貨物。」

張氏續稱：「吾人亦將協助貴地區在遠東開拓市場，以推銷石油以外之各種產品。」

張氏並於演辭中回溯歷史，結論中强調吾人將繼續，承祖先數百年前之努力，重敦東西亞間久之而彌堅之情誼及促進今後之貿易關係。

## 肉類魚蝦蔬菜 今晨市場價格

（價格以每斤計算）

| | |
|---|---|
| 上肉 | 八元至八元四角 |
| 牛肉 | 十二元八角 |
| 雞 | 八元至九元 |
| 鴨 | 五元四角至六元 |
| 坭班 | 十二元至十七元 |
| 紅衫 | 四元半至八元半 |
| 大魚 | 九元六角至十元 |
| 鯪魚 | 六元至七元半 |
| 黃芽白 | 一元六角至二元四 |
| 菜心 | 三元二角至四元 |
| 芥蘭 | 三元二至四元四 |
| 冬瓜 | 一元六角 |
| 白菜 | 二元二至二元八角 |

# 娛樂圈

## 亞泰外借條件苛片商猶疑
# 伊雷失支票有驚無險
# 材仔尤翠玲一段情有阻碍

△伊雷前日所遺失的一張十萬港元面額支票，終於失而復得，但他卻要稍待一段時間，等候台灣方面補回另一張同等面額的支票後，才可以轉賬過戶。

原來伊雷的那張支票是台灣一間電影公司寄予給他作為買片之用，由於支票遺失的當日，他除了向警署報失之外，亦致長途電話往台灣通知發票的電影公司將支票註銷。

伊雷一向甚少如此失魂，由於當日他急於往邵氏拍戲，於是沒有將收到的支票存入銀行過戶，隨手將支票夾放在日記簿內，怎料他一時忽忙，當所乘搭之的士甫抵邵氏影城後，便馬上下車趕往拍戲，甚至連放在他身旁的日記簿也忘掉拿回，幸好該車司機拾遺不昧，完璧歸還給他。

△陳觀泰與邵氏簽了為期四年合約之後，可以獲得每年外借拍片一部的優待，早些時曾有頗多獨立製片公司對邀請亞泰拍片非常感到興趣。但現在興趣則似乎不像前時的那樣濃厚。

導致這種原因，原來舉凡邀請陳觀泰拍片的電影公司，有關台灣、星、馬、英國、荷蘭及美、加華埠地區的版權都要賣斷給邵氏，且價錢甚低，由於上述地區目前均為港製影片視為最佳的電影市場，一旦要以較低的價錢將版權賣給邵氏時，當然是沒有化算，因此，縱然有興趣邀請陳觀泰拍戲的公司，也暫時未敢動他的腦筋。

△韓國材目前在電影圈，可以算是頗受歡迎的一位。

儘管材仔在事業上得到成功，但在愛情方面卻不甚如意，最近甚少見到材仔與他的女朋友尤翠珍在一起，細查下，原來尤翠珍家人甚反對她與韓國材來往，認為她現時仍屬年輕，不宜太早談論兒女私情的事，但他們兩人的感情實在甚佳，看來韓國材與尤翠珍勢將要付出努力，才可以闖出這段荊棘之途了。

# 占士高寶量畫演喜劇

・宗瑛・

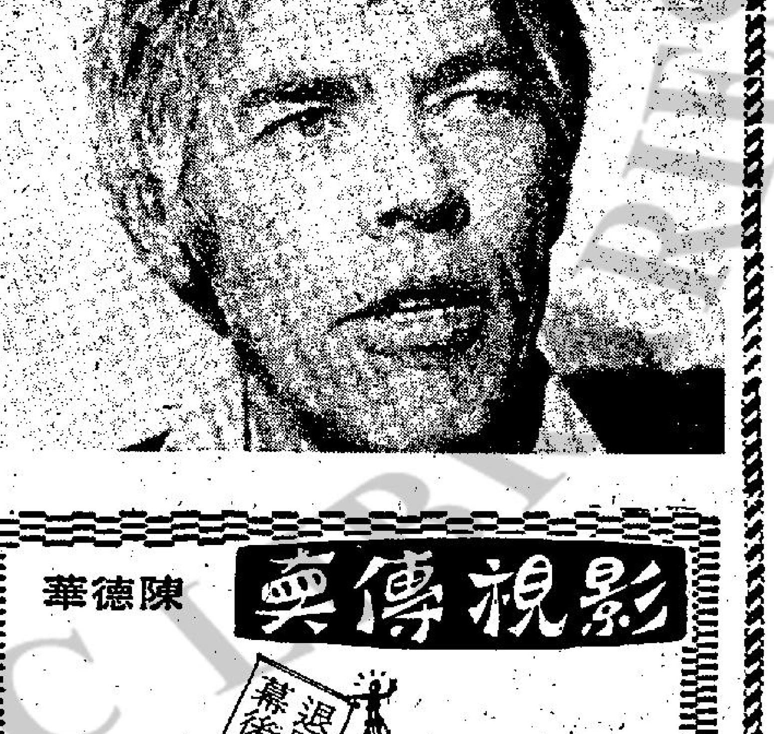

圖為占士高寶，他說一個能演戲的演員，就應該能夠演喜劇的。

男星占士高寶，經過了拍「七俠蕩寇誌」、「特務飛龍」之後，現在是轟轟烈烈喜劇式的電影了，他的新片「巴爾提摩子彈」，在一間用作片場的夜總會內，他與片場的工作人員閒談及開玩笑，又向導演羅拔米勒，有一些提議。

回到那個夜總會旁的流動金屋車內，他找尋失去了的一支箭，是他拍這部片時使用的。他承認在「開麥拉」的前面，有很大的壓力，做明星決不如一般想像那樣美好。

占士高寶的與貝華莉姬莉的十八年婚姻，不久之前結束，他遷出了他們的房子，目前占士高寶的女伴，是身裁纖小的金髮英國女歌星琪茜保羅，她該與他是「非常好的朋友」，她要自己賺錢養活自己。

占士高寶認為離開了銀幕的私生活，完全是自己的事，這個在電影上槍殺紅人，做過偵探，羨慕美麗女人的男星，在家中是頗為內向的。但現在他的身價甚高，這部戲的片酬是一百萬美元。但他說拍片不要人左右他，不要人把他邀入，然後安置在戲內。

他說：我接受拍「巴爾提摩子彈」，是因為它有一個良好的劇本，我又獲得一個機會演喜劇的，製片人絕少請我演喜劇的，但是一個演員能演戲，就能演喜劇的。

在這一部片內，占士高寶的辛勤工作，好似卅五歲的人，而爭奪女人的勇氣，好比一個廿五歲的年青伙子。占士高寶眞是財運亨通的，他最近把鬍鬚剃去，報酬是五萬美元。他不瞞着自己已是五十歲了，他不知道自己拍了多少片，但是自一九五八年以來，每年至少拍兩部片，一度在一年內連續拍四部片，他說永遠不再那麼拼命了。

# 麗的連開武俠劇 且看羅樂林功力

亦彈亦讚 悠悠

近期麗的似很注重武俠劇，「沈勝衣」之後，又有「情人箭」，另又籌備一部武俠長劇，可能看到電影趨勢流行武風之故吧？

「沈勝衣」找了徐少强，此人在打仔中，已算中上之材，身手亦不俗，給人印象不壞。

但是，麗導如何保持水準，這是麗的值得注意的。例如「相思夫人」就失了水準。

「情人箭」的男主角是羅樂林，他也是打仔出身，在佳視時算得是一張「牌」，如今復出，他能不能與徐少强平分春色，睇過至知。

羅樂林表示，他目前無意與麗的簽長約，大家不妨先試一試，如果成績滿意，再考慮都不遲。

「情人箭」給羅樂林襯托的，有三、四名靚女，這是烘雲托月式的，得看他的運氣，能否藉此而重在電視圈內爭一席位了。

對於麗的這齣新武俠劇，寄望比「沈勝衣」更進一步。

# 中影拍兩部歷史片
## 花很多時間整理劇本，演員也用大陣容。

台灣「中影」最近先後開拍了兩部對本土歷史「查根問底」的影片，一是「香火」，一是「源」。

側聞拍這兩部戲的動機，由於現任總經理明驥，看了描寫美國黑人血淚史的電視片集「根」後，有所觸發而想到：我們何不也來追根溯源呢？於是，首先誕生了「香火」。

該片的導演徐進良，認為這是他担任導演工作以來，最能令他興奮的作品，他與編劇僅為了整理劇本，就化了半年時間與精神了。

「香火」的故事時代，是延續了一百多年，故事的背景地區，除了台灣，還有大陸與日本兩地。故事中的人物共有五代之多，敘述早年從商者，福建移民至台灣，如何繁殖生根，成了台灣人的史跡。

所以，演員陣容是相當可觀的，包括有柯俊雄、嘉凌、楊麗花、梁修身、葛香亭，及在台灣電視裡最受觀衆愛戴的廣告童星蔡宗翰等。

本是唱歌仔戲，且一直反串男裝的楊麗花，導演與有信心要她恢復女兒身，還要她從少婦演到老，她與柯俊雄在戲裡是演出「第二代」。

至於「源」，聽說是改編自報上的一篇長篇連載，由陳耀圻掌舵，將來片子完成，會分為國內版與國外版兩種，以便適應發行的需要。

「源」的主角，則有張艾嘉、徐楓、周丹薇，及胡金銓最喜歡用的性格小生石雋。

該片故事也是以開墾台灣為主題，過程有七十年的歷史了。

接拍該片最興奮的，是徐楓。據說，她因為堅持不濫拍的原則，在韓國拍完胡金銓的戲，返台之後，她共推掉了十幾部片約了。

銀色手記 雲夏

# 風騷角色稱一絕 林建明再被重用

「沙姐」林建明，自去年演過「强人」長劇之後，已經很久沒有在螢光幕亮相，因此傳出消息，說她因為工作態度欠佳，而被無綫方面「雪藏」以示懲戒。

但林建明卻不以被「雪藏」而感到心灰意冷，而是乘着電視工作清閒，在電影方面專心演出，但「沙姐」最近已有被「解凍」的先兆，在單元劇「彩色人生」中演出，担戲亦頗為吃重，並且綜合性節目，「歡樂今宵」亦求將若渴，準備再起用沙姐為主持人，這無疑是林建明再被重用的一種跡象。

那日，在無綫見到已不見面一段日子的林建明，她以喜悅的表情對記者說：「我已接到通知準備再回到『歡樂今宵』演出，現時參加單元劇『彩色人生』做一個風騷味重的名女人。」

林建明在電視圈的日子不算太短，但距離名成利就的階段還有一段里程，祇有說「沙姐」搏得「利」而「名」尚有不足，其實林建明演戲亦不差，尤其一些風塵的戲，她可算是一絕，外型與演技都稱職，因此「沙姐」再被起用，實合理的事。（江陵）

圖為林建明在化妝時留影。

## 港區亞唱歌手準備功夫做足

亞洲歌唱比賽準決賽，已於上週六圓滿結束，而被挑選晉入決賽的十二位參賽者，在心情緊張及高興之餘，更加利用這幾天的時間，積極排練，務求能在五月八日（下週二）的香港區決賽中，脫穎而出。

顏聯武對於在大會堂舉行的香港區選拔賽，他表示將會悉力以赴，不過並不會太過注重這次比賽的得失，屆時第一件要注意的事就是保持情緒穩定，集中精神演出，這便是他要預備的功夫。

洗嘉儀在過去所舉行的甄選賽中，她認為這是難得的機會作多方面的考驗自己，包括信心、勇氣和努力。在今次比賽中她認識了好幾位與她志同道合的朋友，而且大家合作得很融洽。

曾在兩年前參加亞唱，而又名列十二名之內的盧汝祇，今次再接再厲，雖然他表示沒有信心在本屆晉入總決賽，祇是興趣支持了他這份對唱的熱誠和毅力。

## 林嘉華領醒目團 遊馬鞍山甚哄動

麗視醒目團自成立以來，日前第一次展開戶外活動，前往烏溪沙遊玩。身為團長的林嘉華，一路上與醒目團團員有說有笑，並為他們安排遊戲節目。當日隨團前往的麗視藝員，尚有熊貓毛毛及醒目仔時間的小主持人甜甜鄭昀寧。

醒目團團員暢遊烏溪沙，適逢在烏溪沙渡假的旅遊人士，他們聞悉林嘉華帶了大隊團員前來遊玩，紛紛打聽他們的行踪，尤其是小孩子更尾隨林嘉華、毛毛、甜甜等不肯離去，並要求與林嘉華拍照留念，場面相當哄動，同時更引來大批烏溪沙營地附近的馬鞍山居民圍觀，一時間要求與林嘉華拍照及簽名的小孩子排成幾條長龍。事後林嘉華表示：他不單笑到牙較崩緊，手也簽名簽到軟得提不起來，可見小觀衆是如何擁護林嘉華。

小朋友遊戲完畢，林嘉華更在衆多醒目團員面前，當衆抽出一位銅章團友，升之為金章團員，其他落選醒目仔，紛紛投以羨慕眼光。

據悉：落選的銅章醒目仔，不用氣餒，祇要他們學業成績優異，有良好的表現，遲早會成為金章醒目團員。

# 徐杰趕辦手續來港 屠忠訓盛讚胡慧中

譚家明的「名劍恨」日間續拍，女主角徐杰，也在辦理來港手續，相信短期內便可以返回本港了。

最近，台灣又再限制居民出境，不像前些時那麼容易申請來港了，不過，相信對徐杰不會有太大的影響。

因為，徐杰是來港拍戲，並非旅遊性質，而以往，即使沒有放寬居民來港，嘉禾出面向台灣當局申請演員出國，也是沒有甚麼特別困難的。

徐杰是被認為最有性格的，被譽為冷艷巨星的徐楓的妹妹，她也是「名劍恨」中，兩女主角之一。

不過，徐杰本來很討厭拍戲的，自從跟隨姊姊到韓國住了幾個月後，突然對拍戲的觀感改變了。

同時也由於她對嘉禾有極大的信心，認為嘉禾製作的影片，是有一定的水準與藝術性的，故此，儘管她以前推拒了很多製片家的邀請，仍然與嘉禾簽了約。

又以「歡顏」一片而成為製片家爭聘對象的台大歷史系學生胡慧中，已被該片的導演屠忠訓捷足先登，簽了四年的合約了。

據悉：今後除了中影之外，任何公司要邀胡慧中拍戲，一定要先行獲得屠忠訓的首肯，而屠忠訓表示，她是年來影壇一朶新的奇葩，胡慧中的潛質，絕對不下於林青霞、林鳳嬌，而且，她有她獨特的氣質和風格，這是林青霞和林鳳嬌所沒有的，故此，除非是有很好，很適合她演的劇本，否則，為了胡慧中的前途，也為了屠忠訓自己的利益，他是不會外借給他人的。

嘉禾本來也有意邀胡慧中加盟，主演新片的，不過，由於胡慧中已經簽了屠忠訓，嘉禾祇好暫時放棄了邀聘胡慧中的念頭。

胡慧中目前仍然在台大唸書，她希望拍戲不會影響她的學業。

胡慧中希望能夠完成大學的課程，她暫時也不希望屠忠訓開太多的戲給她，讓她有更多的時間唸書。

# 由美國治胃病回來 黃莎莉打麻雀度日

「以演出麗的「大家姐」電視劇，而名噪一時的黃莎莉，自從在螢幕發展以來，星運也算不錯，尤其最受「麗的」當紅要員麥當雄賞識，演出頻頻，「大家姐」一劇收得後，老麥即時又邀請她在「大家姐與大狂麗」劇集中担演主角，當年麗的皇牌節目「十大奇案」、「莎姐」佔戲亦不少。

「『莎姐』近來看妳好像很清閒，是否放大假？」

「如果係放大假，我就不在『麗的』出現，相信已經去了遊埠了，因為最近我先至從美國治病回來，故此公司暫時未派我演出節目，所以你不時會見到我在化妝間或餐廳，行來行去。」

較早時，「莎姐」因日夜趕拍電視劇及拍戲，食飲經常不定時，引致胃部嚴重受損，過去，她曾在香港就醫無效，故在年初她遠赴美國醫治胃病，到月前才返港。

「我的胃病，現在已經好了大半，相信不久便可以完全恢復正常。」

黃莎莉平時的消遣，就是打麻雀，在「麗的」，她的「牌癮」來說，與「十四哥」張英可算不相伯仲，所以近來她乘着清閒，一返電視台，便到處找尋「雀腳」，打其十幾二十圈。

圖為：黃莎莉

## 今日電視節目

**麗的第一台**

- 2.00 粵語長片「鎗」李清、紫羅蓮主演
- 4.00 下午茶（婦女節目）
- 4.30 追蹤
- 5.20 三一萬能俠
- 5.50 小靈寶
- 6.13 節目介紹
- 6.15 今晚新聞
- 6.25 觀點與角度
- 6.30 醒目仔時間
- 7.00 鱷魚淚
- 8.00 情人箭
- 9.00 麗的劇場：奇女子
- 10.00 當年今日
- 10.03 新聞天氣及經濟行情報導
- 10.30 貓頭鷹時間
- 11.00 賽馬世界
- 11.30 危險人物
- 12.20 鯊魚食大魚

（明日節目）

- 7.00 早晨新聞節目
- 9.00 節目介紹
- 9.05 粵語長片「龍虎恩仇龍鳳配」任劍輝、羅艷卿主演
- 10.30 「生路」白明、華倫主演
- 11.58 節目介紹
- 12.00 午間新聞
- 12.15 女幹探
- 1.10 萬花筒

**麗的第二台**

- 6.00 兒童世界
- 6.10 生活的旋律
- 6.35 蝙蝠俠
- 6.58 新聞摘要
- 7.00 星球大戰
- 7.25 警網雄風（中文字幕）
- 8.25 當年今日
- 8.30 新聞及天氣報告
- 8.50 觀點與角度
- 9.00 週三名片「大老千與爛賭仔」佐治薛高主演（中文字幕）
- 11.30 新聞報導
- 11.25 人生四十春花開

**無綫翡翠台**

- 2.10 神州英豪
- 3.10 粵語長片「古廟幽魂」吳楚帆主演
- 4.35 可愛的院熊
- 5.00 父子親情
- 5.30 萬里尋親記
- 6.00 「初出茅廬」
- 6.30 新聞及天氣報導
- 7.00 觀點與角度
- 7.05 「翡翠劇場」之「天虹」
- 8.00 「女人三十」
- 9.00 「歡樂今宵」
- 10.30 新聞簡報
- 10.35 「江戶風雲」
- 11.35 國語長片「悲歡歲月」王莫愁主演
- 1.05 英語長片「GOODBYE CHARLIE」東尼寇蒂斯主演

（明日節目）

- 8.00 粵語長片「清歌妙舞樂昇平」任劍輝主演
- 9.30 粵語長片「李碩仔尋寶遇仙」蕭芳芳主演
- 11.00 聯邦密探隊
- 12.00 獨行幹探
- 12.55 午間新聞
- 1.10 無花果

**無綫明珠台**

- 5.00 新聞簡報
- 5.05 英語片
- 5.30 童話歌聲處處聞
- 6.10 科學展望
- 6.35 「歡樂青春」
- 7.00 新聞及天氣報導
- 7.25 觀點與角度
- 7.35 樂壇羣英會
- 8.00 英國足總盃複賽精選
- 9.30 明珠九點半「詛咒」（中文字幕）
- 10.30 英語片
- 11.00 最後新聞報導
- 11.10 驚險劇場
- 11.40 罪惡剋星

# 紅葉金棺

諸葛青雲著　杜文圖

二一六：詔尋棺

宇文萍笑道：

「陶舵主有所不知，鳳四門主人雖才到，喜訊卻已早來，東門供奉的如此作法，定是想給鳳四門主一個良好印象，免得才一乘龍，便翻醋海，因爲他這位新娘子，不論在武功智計等那一方面，都要比東門供奉，高出多多，若一大發雌威，他定會吃不消而兜着走呢！」

陶偉聽得她這樣分析，祇有唯唯稱是。

宇文萍又向白瑤所書柬兒，看了一眼，站起身形說道：

「乾脆，我如今就把東門供奉之意，轉稟二門主，也好使鳳四門主那位新娘子，早點準備準備。」

陶偉對宇文萍的臉上，看了一眼說道：

「宇文總巡目有紅絲，顯然徹宵未眠，東門供奉是請二門主申初送親，如今時間還早，宇文總巡怎不……」

宇文萍不等他往下再說，便苦笑一聲道：

「我不必歇息了，反正我太關心白首席護法，在他未回這『攬翠紅樓』之前，我也無法安心，睡得着覺……」

語音略略一頓，自懷中取出那枚三岐紅葉，遞向陶偉道：

「這枚紅葉，可能是白首席護法遺失在『百毒洞』口之物，陶舵主請暫還給他，並替我傳句話兒，就說東門供奉一向落落寡合，與他結交不易，叫白首席護法把握機會，與這位本門中的第一大紅人，好好親近親近。」

陶偉接過那張三岐紅葉，向宇文萍恭身一禮，便即退去。

宇文萍的這種作法，委實含有深意！

他叫陶偉代還紅葉之舉，是提醒白瑤，莫忘本來，不要被『百毒仙郎』東門祿的花言巧語，或怪異藥物，迷失本性！

至於那幾句傳言，更是提醒白瑤不要錯過東門祿一心一意，想作新郎，防範必然稍疏的刺殺此獠大好機會。

目送陶偉回轉「百毒洞天」，宇文萍果然絲毫不休息地，又向「狂血神」所居丹室走去。

×× ×× ××

她雖關懷白瑤，一夜未眠，但「狂血神」卻吐納行功，調勻龍虎地，休息了相當時刻！

一見宇文萍這早便來，「狂血神」不禁錯會了意的，嚇了一跳問道：

「總壇防務，均已加倍加強，難道又在不知不覺中，出了甚麼差錯？」

宇文萍一面舉步走入丹室，一面搖頭笑道：

「二門主是否見我來得太早，才有此想？……」

「狂血神」道：

「若是無甚急事，宇文總巡怎會……」

（二一六）

# 海茫茫

黃思驊

七十六：企圖避債

傳來的是嘈吵的聲音。

「老大，這位太太就在這裡，你同她說幾句話如何？」

他把聽筒遞給梁太，梁太很激動地，向她哭訴，說自己是多麼無奈，有房子不能買，有債不能清。她在說了一大段話之後，對方說：「好吧，見見你也好，你現在就過來吧！」

聽筒又遞回給阿堯，他表示即刻就送梁太去見他。

梁太心裡矛盾異常，既害怕又高興。她穿了套衣服，將孩子交託給鄰居照顧，就跟着這兩個人去見他們的老闆去了。

坐在的士上，梁太太低着頭，用手帕掩鼻子，連一句話也不說。大約走了十多分鐘的樣子，的士在一條街上停下來。梁太跟着下了車，見是一間公寓，心裡就明白了，不過她這次來既然是抱着爲丈夫和孩子入地獄的心理，也就不再畏懼了。

上了樓，阿堯先進房去見他的老闆，出來就對梁太說：「老細請你進去！」

梁太進房去一看，見是一個滿臉橫肉，體重兩百多磅的粗漢，他坐在床上，不聲不響地朝着她身上打量。隔了好一會，他粗聲粗氣地說：「怎麼樣？錢真的還不出嗎？」

「大佬，就是因爲還不出才來見你！」

「那你說怎麼辦呢？」

「請你開恩啦！」

「我倒有個辦法——」

「甚麼辦法呢？」

「你就在這間公寓裡做，一天可以賺一千塊錢，不用二十天就可以把錢還清了。」

「能夠嗎？」

「我會叫老闆特別照顧你。」

梁太不知道這是善意還是惡氣，他分明是勸她賣淫，不過比起大大被人追債和受威脅來，賣淫也就沒有甚麼可怕了。

「大佬，你叫我來，到底有甚麼吩咐呢？」她說。

「我並沒有叫你來，是你想見我呀！」

「不錯，我想見你，向你求個情。」

「本來麼，借錢還債，沒有甚麼可診，不過我看得出你是個賢妻良母，想救丈夫和子女，我也就網開一面，給你一條生路；不過走與不走，隨你的便，我不會強迫你。」

「祇要是生路，那有不走的道理。」

（四七一）

# 神秘怪客

高華

二一零：賤價平賣

有個部長道：「三日未必得。」

何人超道：「一定得，明日起，清貨尾的辦法改變，不論大細貨物，每件一元，恤衫、長褲、衣服、床上用品、每件一元，風扇、收音機、雪櫃、乜都係二十元一件。」何人超咁講法，當堂嘩叫之聲四起，何人超道：「各位，靜一的，我要優待各位，所以先召親房人馬，由現在起，各位可以認購，但係買咗之貨物，立刻要帶走，同時要現金交易，即係係買十把電風扇，就立即俾錢，立即取貨走人，唔好阻住我之地方。」

四十幾個職員，立刻想去認貨。

何人超道：「我主張大家合作，凡係特別名貴之貨物，每人祇能認一件，夠分配再認，總之唔好爭，爲方便各位認購，上舖先，暫時停止交易，明日先至開門。」

是晚，十時後，十幾架貨車排列在百貨公司附近，各職員紛紛搬貨，有人八十元買幾件靚傢俬，一直至到午夜，四十幾個職員，已經清咗成半貨尾，祇剩下一的下等貨物，但仍然抵買。

是晚，北聯公司調咗十幾個兄弟來維持秩序，並預備明日賣埋的貨尾，果然，天光就有人在門口排長龍，大約百零人，全部係公司職員之親友，得到消息來執平貨，街坊唔知乜事，呢個四斗公司門口，何以咁早有人龍出現。

公司開門之後，人龍湧入去，眞係乜都賣每件一元，但規定要以立刻帶走爲原則，入咗去買貨之人，個個恨阿媽生少兩隻手，唔捨得咁多嘢，有個女人，一元買，架電動玩具單車，一元買咗件絨大褸……雙手捧到滿，追出來，總之凡係出來之人，個個都捧滿手，不久，街坊知道，人潮湧入去買平貨，好彩北聯公司之兄弟，及早劃定路綫，單程入，單程出，裏邊塞滿人就掛暫停牌，等人疏的先至放人入去，於是門口之人龍越來越長，漸漸排到六七百人，警方唔知做乜，立刻派大隊警員出來，控制場面，來到先至知道賣平貨，但地立刻出來維持秩序，要人客排隊，另一方面，但地都打電話返家，叫家人來買番多少平嘢，何人超道：「多謝各位來維持秩序，如果你地之家人來，可以由後門入，優先選購，不必排隊。」

人龍排到下午三時，所有貨物，全部賣清光，祇有玻璃櫃，何人超宣佈，乜都賣清光矣，跟手關門，晚上，買得玻璃飾櫃之人，帶埋搬運工人及貨車來出貨，於是成間百貨公司都空空如也。

# 魔鬼谷

馬天尼

二十六：三人會合

兩人朝着西跑，到了帆船降下來的地方，地上的草，長得更加繁茂了，這些草，馬倫博士也曾大力的蕪除，這時又滋長起來，比原來更是蓬勃，死亡號帆船，爲了沒入草叢中，還和以前一樣安穩。

兩人扳登船上，一切和以前沒有分別，草叢在外邊生長，沒有傷害船內組織，用作航行的電油，也是滿滿的，沒有少了一些，兩人很是惆悵。

吳俊道：「可惜這艘船，沒有翅膀，要不，我們還是可以逃跑的。」

馬倫博士道：「我們就是不能跑，也要把我們的遭遇，寫成了一本書，留給後人，讓後人知道有這件事。」

吳俊苦苦的一笑道：「你還要死後的虛名？」

馬倫博士道：「不是要死後的虛名，要世人知道有這樣一個洞，知道宇宙間有一種非人非鬼，有形無質的怪物，能吃人肉，能和男人睡覺，不生不滅的特殊分子。」

「辦法一定有的，你寫好了，央求大公主和你飛上雲端，把書本用隔水紙包裹，扔下海裡，終有一天，送到人類的手上，或是央求大公主把你引出洞外，送回地球，你的志願，便能達到，祇怕她不肯。」

馬倫博士不知在想甚麼，吳俊又道：「她若是懂得好名，要把自己的名字，留在人間，博士一定可能把他說服。」

馬倫博士道：「這裡便是地球一角，還向那裡找地球，在混沌之間，要她送我們回去那裡？她能離開這個山洞，早已離去，可見適合他們存在的地方，祇有這個山洞，她簡直不知人間是甚麼，那有所謂名，所謂利，你的計劃，是行不通的。」

兩人正在談得起勁，忽見有人跑來，正是白蘭，自從三人落入大公主二公主三公主手內，三人不易見面，這時相會在一起，是第一次。

馬倫博士吳俊忙請白蘭上船，問她爲甚麼能外出？白蘭道：「他們對我們，可能是厭倦了，我們的命運，很快便會決定。」

吳俊問甚麼決定？白蘭道：「被吃。」

馬倫博士嘆了口氣，白蘭道：「不是嚇你們，昨晚，我偷聽三公主和二公主密談，祇聞三公主道：『非找族類，其心必式，留他們在洞內，是不好的，』二公主說要和大公主商診，才作最後決定，被吃是早晚間事。」

# 晚唱

米高

卡特聲大夾惡

第二階段限制戰略性武器條約重未簽署，卡特已經警告蘇俄，呢款條約如被破壞，後果好大鑊，可能攪到核子衝突。

卡特呢句話表面睇惡係幾够惡。但無端端發惡嘅嘢通常係表明自己心裡虛怯，虛怯原因有幾個，最緊要當然係美國而家無能力查証和監察蘇俄佬有無破壞呢的限武條約，事關花旗佬個最重要監察站——[illegible]仔攬到散晒，蘇俄佬做緊乜嘢已經完全靠晒太空個的衛星，明係如果蘇俄佬掩飾得好，劬衛星都係難查查。

雖然中共話俾個地方做美國監察站，但係咁樣做會得罪蘇俄，而且中共可能乘機揸價嘅咁的情報，所以呢條橋行唔通。

但係卡特攪得咁辛苦都係想同蘇聯個「病君」主席簽番款限武條約，如果美國失去約束能力就唔能夠向得兩院交代，而且分分鐘會俾的議員否決。所以呢回卡特祇好大聲夾惡，無端端警告蘇聯。

事實最悲就係卡特個國防部長布朗，呢條友口水多過茶，一陣話蘇聯的軍[illegible]話美國要一年先至能夠填補伊朗基地嘅損失，好彩佢都識得轉膊，話口未完就揚言簽署限武條約後，美國就有充份監察能力。

卡特另一個發惡原因可能向的「自己友」交待，呢輪照的通訊記者講，限武條約重有的沙石，花生佬想快快攪掂當然係要讓吓步，但係讓步又驚國民鬼殺咁嘈，所以佢就無端端警告蘇聯，俾粒定驚丸國民嘆吓。

當然，卡特咁心急想攪掂限武條約亦都有因，事關大選在即，但想做番齣好戲，前一排個兩單嘢可謂唔湯唔水，與中共建交俾人告到上法院，伊朗個單重慘，攪到能源短缺，令世界人都指住佢鬧，呢回又點綜睇落先至知。

# 東京夢華

南宮搏

訪美

「還是就最好！」王士奇脫口而出，稍頓，又問：「我已作了筆錄，是不是能改裝？」

「有些麻煩，但可以設法，王兄是官員——可以再寫一份過事稟帖呈吏部，再錄副一本呈開封府，那樣，以前的筆錄便可作廢，祇要王兄說明一下前錄情節有出入，因被勒頸，神志未復清醒所致，開封府收到王兄的文件後，相信會祇以此一文件所涉及的事，作一次正式詢問！其餘的案件，另問證人，不會問王兄了。」

「這很好，我再寫過一份筆錄就是——我該怎樣寫？」

「王兄祇寫自己在天明之前出行赴吏部，準備進早餐，進入尚未開門營業之浴堂茶坊，遇歹人勒頸，氣還未死，聞夕徒商議殺人，幸而於此時聽到大尹喝道聲，衝出呼救——就這樣，夠了吧？哦，財物取回，也加上！」徐押司很正經地說。

王士奇照他的指點而寫了一份草稿，再請徐押司指點，就借這地方寫了一份給吏部的稟帖一份給開封府的說明書，由徐青士領了他到總收發正式遞進，取回收據。接着，判官王霄要請他吃午飯，他辭了，因爲他還要回吏部一行，爲了仕進前途，他要巴結吏部人員。

他到吏部，周旋着，由他請員外郎之明午飯，另外邀了三名佐員同行。

午後，他又隨同回吏部，再和有關人員談了自己的工作等事才告退——他有五天假期，那是因於受襲而需要休息，照一般規矩是報到三天後上班的，而他多了兩天，實際上則是多三天，因爲不從昨天報到日起計，而從今日起算。

他爲此而欣喜，因爲有時間可以接近李姑娘了。

於是，他回旅館，和掌櫃談了搬家的事，接着，在旅館沐浴，休息，換了體面的衣服，再僱了車赴約會——比預約的時間早了有半個時辰。

還是他性急，等於第一天到吏部去時一樣。

他到李紅家的時候，衙門還未下班。

他帶了兩式禮物，那是由家鄉帶到都城，頒備送親戚的，他選了最好的，將之移用。

李紅家的氣派很大，一名僕婦引入，在廳上，有兩名婢女侍候，獻上茶食，接着，又有一名婢女來請他入內，那是一間廂房，一面的臨花園的。

這使王士奇愕然，這一棟屋很華麗，像大戶人家。陳設比他自己的家好得多——

他在廂房才坐下，內門帘掀開，美麗的李紅就出現了，她祇穿了短衣褲，一雙繡花鞋——

（一三五）

# 殘夢

浣花生

二十：進入酒店

葉麗芳小心看他，有型有款，出身也是高貴的，但不知兩人何時結婚，問道：「張公子的尊翁……？」

張以明道：「家居在美國經商，是僑領，留家母不慣美國生活，留在海角，我在美國唸完碩士後，爲了家母多病，爸爸教我回來服侍，照料海角的商業，我是昨年才回來的，爸爸名張天才，這裡的商場先進，都有認識他的。」

葉麗芳未聞過張天才的名字，但知張以明的來頭不少，心想，美娟不知那時結交上，女兒的心事，很難知道的，便站起來道：「你們坐坐，我還有點小事要找一個人，張公子有空，到舍下坐坐罷。」

她往找人是假的，既知美娟結識了一個男朋友，便匆匆的回家，問周萬鍾道：「你聽過美國有一個僑領名張天才的沒有？」

周萬鍾道：「張天才是海角商人，二十年前，爲了求發展，前往美國，聽說在美國有了成就，你爲甚麼要問他？」

葉麗芳道：「眞奇，美娟不知那時，和張天才的兒子張以明認識，剛才我在餐廳，和他相見，形貌是相當好的，美娟對他，顯然有很深的印象，她的神經，可能不是亂的。」

「她爲甚麼不高興再文，高興張以明？是不合情理呀，」周萬鍾說。

「事情確是古怪，但情感是怪東西，她不高興再文，高興張以明，也不是一件奇事，我已派人秘密監視他們的活動，看有甚麼後果，祇要阿娟好好的活下去，她嫁甚麼人。都不重要，」葉麗芳說。

那天，美娟很久沒有回家，葉麗芳不斷接得女傭人的報告，說兩人郊遊，現在在沙田，一小時後，又接報告，說兩人在元朗。

這時已下午五點，忽又接得報告，說兩人進入近郊一間高貴酒店內，葉麗芳吃了一驚，忙告知周萬鍾，周萬鍾默默無言。

葉麗芳很着急的道：「我們的女兒，怎可能這樣隨便？我要去找她。」

「找她是沒用的，她已不是小孩子了，」萬鍾嘆了口氣說。

# 小說

# 八公散記

筱碧山

一：回鄉熱潮小插曲

我八公從各方面探索的消息，韓帝就是憑他在十年前購入「人棄我取」的一批彩色機而發達起家的。

那批由漁船從公海棄船上檢取回港的彩色機，統統都是日本名廠出品，十六吋螢光幕，正是適合本港淺窄住宅的搶手貨，可惜這批荷嘢卻是本供南美洲國家地區收用的，內部構造與本港綫路迥異。

韓帝在當年一手包購了整整一千架，他明知不適宜本港收看，幹嗎咁大手筆，一擲五十萬大元買下一千架不能收睇的彩色機？

以此公一向嚮打嚮扎的作風，不論大小買賣，本該「無寶不落」的，那次竟然用五百元一架代價來下注，當然別具用心，轉眼就賺到倍倍聲了。

蓋原來，韓帝早已胸有成竹，僱用了一個電視師傅，日夜加工把彩色機內部構造改裝一部分，就變成適宜本港收用的貨色了。

這般加工改裝，每架耗掉工料約莫兩百元，這樣下來，每架總成本係七百元，韓帝全部抛出市面，以每架一千六百元爲號召，當時該牌正廠貨零售價高達兩千元開外，他的似模似樣同等貨色居然便宜了五百餘元，堪稱「平通港九」，故此這批改裝機銷得快，好世界，韓帝藉此賺了倍餘利潤，擢升爲百萬富翁了。

十年前的百萬身家，價值不可同日而語，閒閒地可置業千把尺樓宇五六層，韓帝果有先見之明，豪然移用他的資金百萬元全部放在置業上，在何文田新興高尚住宅區購下新樓八層之多，至於他的韓記電器店依然保持毫不起眼的「迷你型」，慘淡經營，毫不在乎。

時至今日，韓帝的全部樓宇的價值，該值多少？

唔係嚇你，六百餘萬元，還算便宜哩。韓帝並不需欵而易手，反正他的小寶號濕濕碎的收入，足以維持他居於廉租屋邨的一家人生活費有餘，況且八層樓宇的出租收入，按月都有五盤水，經年累月積蓄下來，亦數達三百餘萬元。這樣一個「寡底」生意佬，誰能否認他是「禾桿冚珍珠」的暗底財主？

話說今春時分，大陸突然頒佈「港澳同胞」可以攜帶電視機課稅入境，韓帝又蠢蠢欲動，欲展拳脚重施故技，再撈它一筆了。

（五）

# 刀開明月環

東方玉

四：曲徑通幽隻身陷虎穴

「好！」阮清香道：「那你快去把其餘的七間鐵門鎖上了。」

杜管事奉命惟謹，趕緊把七間囚房的鐵門鎖上。

阮清香秋波盈盈一顧，嫣然道：「現在我們可以走啦！」

接着叫道：「杜管事。」

杜管事連忙應道：「姑娘還有什麼吩咐？」

阮清香道：「現在你該老實說出咱們該如何上去的路徑了？」

杜管事道：「四位請隨我來。」

他引着四人，退出甬道，又回到入口處，然後脚下一停，指指左首三間門戶，說道：「這裏是三間石室，第一間是他們兩人的臥室，（指他手下兩個黑衣漢子）第三間是在下的臥室，這中[illegible]」

程明山道：「好，你先進去。」

杜管事領先走入中間石室，程明山緊隨他身後，隨時準備出手制住他身後穴道。

其餘三人，也迅快的跟了進來。

這間石室，地方相當寬敞，還放着兩排椅几，果然是一間休息室。

杜管事一指中間石壁，說道：「門戶就在這裏，上面有人下來，按動門鈴，由裏面才能開啓。」

石壁右首，果然有一個小鈴。

程明山問道：「裏面如何開法？」

杜管事走近石壁右首，蹲下身，指指一塊方型的石塊，說道：「這石塊要雙手才能撥動，在下只剩了一隻手，已經無法撥開了。」

程明山怕他使鬼，哼道：「你若有半句虛言，在下就會砍下你的腦袋來。」

杜管事道：「在下說的句句都是眞話。」

程明山問道：「撥開石塊之後呢？」

杜管事道：「裏面有一個鉸盤，轉動鉸盤，石門就會自動開啓了。」

程明山問道：「石門外面呢？」

杜管事道：「外面有一道石級，上去是一間[illegible]板，才可無事，那裏有兩道門戶，一道開出去，就是項副總管住的那一排石室，另一道門戶，上去就是假山出口，那裏也有翻板，也要先制住了才能上去。」

程明山聽他說得很仔細，這就點頭道：「好，你給我們帶路。」

王濰能道：「在下來撥石塊。」

說罷，蹲下身去，雙手十指運勁，緩緩撥開了一塊方形大石，裏面是一個小窟窿，果然有一個鐵製的絞盤。

「王兄慢點！」

程明山道：「杜管事，絞盤如何轉法？」

杜管事道：「向右轉三十六轉。」

王濰能依言雙手持著絞盤，轉了三十六轉，石壁果然從中間緩緩裂開一道門戶，外面是一間小石室，有石級往上面去。

程明山道：「杜管事，走吧！」

杜管事不敢違拗，舉步走在前面。

程明山有前車之鑑，緊跟在他後面，只要他稍有異動，亦可伸手抓住他後領。

阮清香、荆一鳳、王濰能也緊隨兩人身後，拾級而登。

太平・金明・帝后・柴灣・帝國・南昌・國際・光華
後天優先獻映　週末嘉禾雙線午夜場
截拳鷹爪功　創新風格動作巨片
截拳大戰空手道　鷹爪決鬥武士刀　中日生死門　血染螃江水
新風格　新招式　新刺激
粵語對白　兒童不宜

豪華・新大華・華聲　紐約・凱聲　5-762372　3-841199　3-617169
今天最後五場　不決展期　12點半　兩點四半　五點半　七點八半　九點
暗殺目標　明天獻映　即日定座　蘇菲亞羅蘭・奢加沙城主演
滿　今天請早　歐洲公司色情巨片　性感艷星　戴安娜嘉　蕩女芳妮　年華放蕩　追求色慾　可人盡夫　慾海奇花　兒童不宜　西洋金瓶梅・再生潘金蓮

總統・華盛頓　今天五場　搖擺舞　第一部有殊光果歌片配特效聲的舞！　下期映　迪士尼家庭影片　鬼馬神仙車
文華・明珠　今天五場獻映　傻得可愛・傻得夠俏　長髮為君剪（洗頭）　文華早場午夜場死囚　明珠午夜場龍虎
利舞台・倫敦・影都　有口甚碑　五日夜場　哥倫比亞超特片　榮獲本屆奧斯卡兩項金像　午夜快車
金明・大華　即日五場　閩府請統　粵語對白　老少咸宜　半斤八兩　無映多期　不容錯過　下期放映　科羅茜
大華　今天五場　歐洲公司發行　殘酷人生　兒童不宜

新都・快樂　H773496　K666148　今天五場　恐怖生活
寶石・富都　K657116　今天五場　恐怖生活
旺角麗聲・北角國都　今天五場・請即定座　眞假處女　宜不兒童　十二潭腿
深水埗樂聲・國泰　今天五場・請即定座　眞假處女　笑刺肚皮・大飽眼福
紅磡金門・尖沙咀民樂　今天五場・請即定座　眞假處女　十二潭腿
龍華・恆星・油麻地・福星　今天五場　眞假處女

海運・百樂　H702412　K678091　衆口交讚　殺錯人
東方・新聲　第十三天　性的誘惑
娛樂・寶聲・明月・金黃　蜜桃成熟時　大醉俠
翡翠・李活・荷里活・亞洲・蘭宮　今天五場獻映　大醉俠
皇后・皇都・嘉禾　今天五場獻映　半斤八兩　許冠文・許冠傑・吳耀漢
麗華・英華　狂滿五場請早　半斤八兩

# 北韓教頭誇大口 謂可贏港隊
## 港隊必盡展所長以消滅強敵

## 香港時間八時十分開波 加時如仍和互射十二碼決勝負

【本報曼谷航訊】香港隊今日出師與北韓作編組賽事，（香港時間下午八時十分開波）此兩隊在七五年香港主辦的亞洲盃第一組外圍賽準決賽，要加時後互射十二碼球才分勝負，當時北韓以十四比十三險勝。

兩隊為目前七支參賽隊中的最熱門人馬，北韓教練朴德一稱：「今次我們參賽的球員全部為奪得亞運冠軍的原班人馬，因此，我認為已隊奪標機會很大，所以，香港、大馬、印尼等隊是很難擊敗我們的，上述三隊中，個人較看重大馬隊，因為大馬是一支技術較全面隊伍，至於香港，雖然在七五年，北韓要靠互射十二碼才取勝，但當時，香港是主辦者，佔了不少天時、地利、人和便宜，今次兩隊都是在外比賽，彼此在這三方面都佔不到便宜，但北韓在去年十二月曾參加曼谷亞運會足球賽，場地較熟習，而香港則初次上陣，故地利方面，我們已較香港佔便宜，所以，今仗我們有信心再勝香港。」而港隊則必盡力以對付強敵。

朴德一是北韓參加六六年在英國舉行的世界盃球員之一，而且在對葡萄牙一仗有出色表現，個人連中三元，替己隊以三比零取得領前優勢，該仗葡萄牙以五比三獲勝。

「耶穌」戴歷與安德遜（中）出發時興高彩烈，一心以為兩洋將聯袂上陣，替港隊立功。有時人算不如天算，「耶穌」奈何因傷今天不能上陣，剩下安德遜一隻鬼上陣。

## 戴歷因傷 望場興嘆

【本報訊】「耶穌」戴歷可以說是與香港代表隊無緣，前午他在泰國練習時不慎扭傷大腿，據來自曼谷的消息顯示：他將無法在今晚首戰北韓時上陣。

戴歷在去年已入選港隊集訓往參加「省港盃」賽，但是在一月七日精工對南華的銀牌決賽時頂頭球與徐海弘撞傷，足足養傷數星期，因此無法代表港隊上陣，豈料今次又歷史重演，竟然在大戰前夕受傷。

港隊另一前鋒尹志強傷勢未見好轉，今晚肯定難上陣，不過令人最擔心的還是他可否在分組賽復出，因為分組賽港隊是否可打入前列名次最重要。

港隊原打算在今晚採用四四二戰術，以鍾楚維及戴歷為雙箭頭，但現在情形則須重新考慮了。

## 泰國挫印尼將編入B組

【曼谷一日路透社電】泰國今日在此間的一場亞洲盃預賽中以三比一擊敗印尼，半場紀錄為一比一。

泰國的翼鋒達拿於十三分鐘接應隊友安納的妙傳於十五碼外勁射，皮球越過印尼門將蘇丹奴而入網，然而印尼的射手安迪拿則在六分鐘後近射得手，追成一比一紀錄完上半場。下半場四分鐘，泰國的中場主將查達邦施射，印尼門將蘇丹奴「漏油」，泰國遂領先二比一。及至在完場前十分鐘，馬勒「執死雞」替泰國多入一球奠定三比一的勝局終場。

（編者按：泰國對印尼一仗是一場編組賽，勝方泰國將編入B組，印尼則編入A組，因此，今晚香港對北韓，勝負對未來的走向是極重要的。）

## 史特嘉擁有名將甚多 擬六月間訪港獻技

【本報訊】現踞西德超級聯賽榜首的足球賽勁旅史特嘉，昨日再度來函足總，謂該隊有意於六月十二日來港，於十四日比賽一場，條件為一萬二千美元包服及負責該隊廿二人留港期間食宿，定十五日返國。

史特嘉較早時來函探盤，並沒有列出賽期及條件，足總遂去函詢問該隊訪港條件及確實賽期如何。

足總已決定於六月十日邀請西班牙愛斯賓奴來港比賽一場，條件為包服一萬美元及招待該隊六天食宿，合約已於日前交予在港的西班牙東南亞貿易公司代表賈

較早時，愛斯賓奴曾要求添食一場，但由於當時未有另一支外隊探盤，故足總未有答允，但最近史特嘉來函探盤，而史特嘉目前為西德甲組聯賽榜首隊伍，實力與叫座力較愛斯賓奴為強，因此，足總遂去函該隊徵詢訪港條件，但現該隊開列條件並不貴，因此，足總有可能會邀請史特嘉來港與愛斯賓奴及港隊作三角賽。

史特嘉目前在西德甲級聯賽以廿九戰四一分領導羣雄；陣中有不少國腳，如西德世界盃國腳漢恩梅拿，西德國腳馬田、獲加、科士達，此外南斯拉夫荷素，奧地利世界盃國腳赫頓保加等，此外中鋒漢尼斯為目前西德甲組聯賽第三名射手。（一葦）

## 甲組聯賽現在各隊積分

| 隊名 | 賽 | 勝 | 和 | 負 | 得球 | 失球 | 積分 |
|---|---|---|---|---|---|---|---|
| 精工 | 十九 | 十六 | 三 | ○ | 五五 | 十三 | 卅五 |
| 愉園 | 十九 | 九 | 五 | 五 | 三十 | 十八 | 卅三 |
| 駒騰 | 二十 | 七 | 八 | 五 | 廿一 | 十九 | 廿二 |
| 市政 | 二十 | 七 | 七 | 六 | 廿五 | 廿六 | 廿一 |
| 東方 | 十九 | 五 | 十 | 四 | 二十 | 十七 | 二十 |
| 南華 | 十八 | 七 | 五 | 六 | 廿九 | 廿七 | 十九 |
| 海蜂 | 十九 | 五 | 九 | 五 | 十八 | 十七 | 十九 |
| 加山 | 二十 | 七 | 五 | 八 | 廿三 | 卅一 | 十九 |
| 東昇 | 十九 | 六 | 六 | 七 | 廿六 | 廿七 | 十八 |
| 元朗 | 十九 | 四 | 八 | 七 | 十八 | 廿七 | 十六 |
| 警察 | 十八 | 三 | 三 | 十二 | 十一 | 卅四 | 九 |
| 卜公 | 十八 | ○ | 七 | 十一 | 十九 | 廿九 | 七 |

東方夏里臣（右）在昨仗一次拉弓抽射，但被市政中堅周皆然（中）門高，未能奏效。（本報記者吳漢攝）

## 港隊的全體兵馬

## 市政少了安德遜 不敵東方

東方贏市政三比一，在甲組足球聯賽積分表上，已增至二十分登上第五名的位置，比市政仍少一分而緊躡其後。

市政因安德遜隨香港隊赴曼谷參加亞洲盃外圍賽，後防少了一員大將，無法應付東方的「高空攻勢」，中路的防衛曾一度變成「不設防的城市」。到花墟的一千二百五十位觀眾，也許感覺少了「高章遜」在陣的市政，頗有「將軍一去，大樹飄零」的感概，東方昨日「兄弟兵」齊報捷，預備組贏二比零。

由於中路防守的掩護不夠，門將黃金福聽聞也傷了腳跟，東方上半場已先入三球，贏波之後，似乎不為已甚，換邊後何新華退下戰陣，翼鋒楊楚森亦因受傷由曾永雄、傅振邦入替，使雙方拉成攻勢，而市政黃金福、黃文偉亦於下半場休息，以巫毓明把關，李少培扭任中場，也由李少培替市政打破「光蛋」。

昨日的比賽，東方較佔優勢，尤以上半場何新華「較波」恰到好處，前鋒發揮很大威力，開賽後三十分鐘，胡錦良滲入中路，迂迴扭波，奧拉將皮球傳向右邊，奧拉利射門，本來力度不夠，可是中柱彈入，一比零。三十五分鐘，何新華傳球，奧拉利在何家寶力壓之下，頂球入網，東方「箭頭」的洋將「梅開二度」，成二比零。

三十六分鐘，徐國安在禁區鉤倒劉榮根，市政獲得十二碼自由球，經過片刻推讓，才由黃耀鐘主踢罰球，但被何容興擋出，四十一分鐘，夏理臣傳球，何新華轉交楊楚森射入，三比零。

換邊後，因雙方均已更換兩個球員，彼此亦漸拉成均勢。不過「埋門」威脅並不大，市政陳朝基、馬迎祥先後遠射，被何容興擋出，直至三十四分鐘，李少培替市政射入一球，遂成三比一。（文玲）

開賽時雙方陣容如下：

（東方）何容興；梁兆華、伍英全、胡錦良；徐國安、夏理臣、奧拉利；張國強、何新華、楊楚森。

（市政）黃金福；馬迎祥、何家寶、周皆然、曾展鵬；陳寶榮、黃文偉、威爾遜；劉榮根、陳朝基、黃耀鐘。

## 世界女籃 南韓初捷

【漢城一日法新社電】第八屆世界女子籃球錦標賽主辦國南韓，今日終於首傳捷報，以七八比六三（上半場紀錄四二比卅）擊敗荷蘭。

另一外A組賽事，加拿大繼揭幕首天擊敗南韓後，今日再以八四比卅六勝玻利維亞。

巴西今日雖面對強手日本，仍能以五七比五五，兩分之微氣走頑強對手日本，上半場日本曾以卅比廿五領先，巴西目前在B組中以兩戰兩勝得四分居B組首席，另一場同組賽事法國以六八比卅八勝塞內加爾。

另一場C組賽事，澳洲以七九比七六勝義大利。

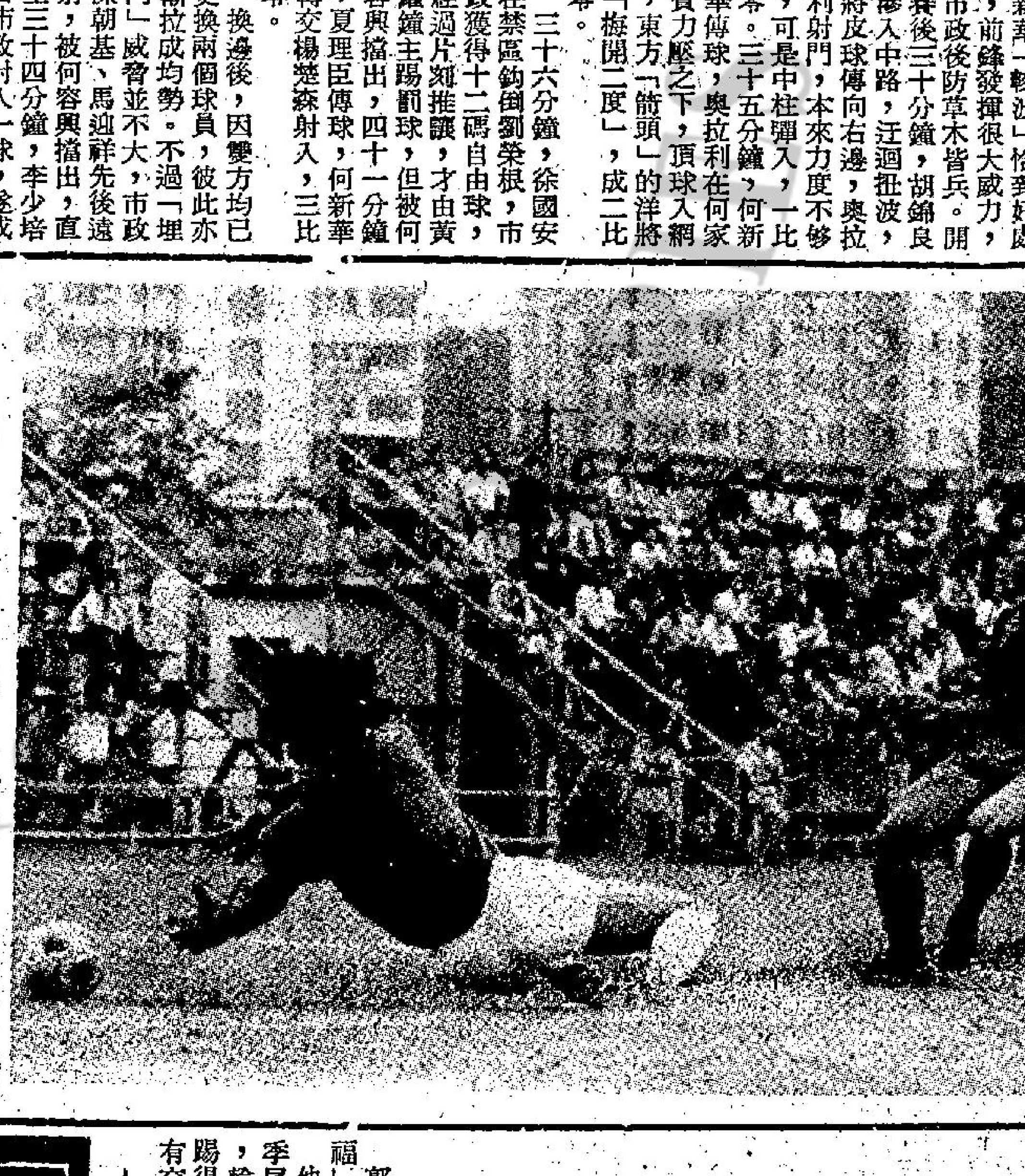

楊楚森入第三球：東方昨以三比一勝市政，圖為楊楚森（右）單刀射入第三球時，市政門將黃金福（左）撲空。（本報記者吳漢攝）

## 郭石說市政敗在鬥志不如東方！

### 有何所見

市政教練郭石昨午賽後表示，該隊以一比三敗於東方，固然是因為對方踢得不錯，但是最主要的是本隊的鬥志不及對手。

郭石對於一些球員鬥志失望，尤其是上半場失三球之多是較令人失望的。

他表示雖然這是因為安德遜同香港隊往曼谷參加亞洲盃賽所影響，但是何家寶除了頭球不及安德遜，失去了制空權外，基本上他在這場比賽的表現不差，祇是太多其他球員隊友失準，才致失三球之多。

郭石解釋黃金福帶傷上陣也是問題之一，「阿福」的腳踭有些腫，因此要他經撲實不可能的。他最後表示，本來在季尾一些不重要的賽事，輸贏問題不大，祇要踢得好好睇睇，對球迷有交代就算，市政目前的目標也是剩餘的最後一項錦標賽足總盃，但是如此沒有鬥志，尤其是在上半場就很難令人接受的。（吾漢）


同時要現金交易，即係你買十把電風扇，就立即俾錢，立即取貨走人，唔好阻住我之地方。」四十幾個職員，立刻想去認貨。
公司開門之後，人龍湧入去，頭係也都賣每件一元，但規定要以立刻帶走為原則，入咗去買貨之人，個個恨阿媽生少兩隻手，唔捨得咁多嘢，
佈，也都賣清光矣，跟手關門，晚上，買得玻璃飾櫃之人，帶埋搬運工人及貨車來出貨，於是成間百貨公司都空空如也。
後腳下一停，指指左首三間門戶，說道：「這裏是三間石室，第一間是他們兩人的臥室，（指他手下兩個黑衣漢子）第三間是在下的臥室，這中間
石門就會自動開啓了。」程明山問道：「石門外面呢？」杜管事道：「外面有一道石級，上去是一間
拾級而登。
稍有異動，亦可伸手抓住他後領，阮清香、荊一鳳、王滙能也緊隨兩人身後，



半斤八両
絕妙橋段 連場好戲
★舊觀眾如數家珍
★新觀眾如獲至寶

香港 皇后 皇都 太平 金明 帝后 柴灣 九龍 嘉禾 麗華 英華 帝國 國際 南昌 好景 光華 多利 城都 金茂 金坪 紅磡 加入下期
賣座最勁有數字可稽
我地呢班打工仔早已唱到開巷
試看有邊部影片能破千萬大關
導演·編劇 許冠文 製監 鄒文懷
許冠英 吳耀漢 石堅 趙雅芝 盧慧芝 主演
許冠文 許冠傑 領銜主演
許氏兄弟電影有限公司 The Private Eyes

後天盛大獻映
豪華 5-762372 新大華 3-841199 華聲 3-617169
意大利艷星CC歌狄亞嘉汀娜
意大利小生：東尼苗辛 聯合主演
大爆中央情報局內幕！
神秘更勝「禿鷹七十二小時」！
橋段最佳 佈局最妙 情報機構 借刀殺人 毀屍滅跡 兇悍暴徒 財色兼收
驚心動魄 曲折離奇 兒童不宜
歐洲公司驚險刺激離奇巨片

嚴宮 昨天狂滿 今天請早
狄龍公司 皇牌色情電影
心印心
歐洲四大性感嬌娃盡態極妍傑作
見宜不遊看
下期獻映 大鬼細人 人艷感片

證簽民移快特加尼明多 — 多明尼加特快移民簽證
專員負責辦理，穩健可靠，辦妥收費備資料圖片證明參閱，代辦多明尼加各項證件換領續期護照，申請國內大陸人士來港澳出國，持有任何各國護照CI綠印身份證均可辦理。
香港德輔道中108號鴻德大廈17樓（東亞銀行樓上）
萬利多明尼加發展公司 電話H431236-8

遊河 遊艇 璐明 歷史悠久 ⑤224210 ⑤779096

提防假冒 中聯 搬運公司 5-635157 5-627922 3-632345 3-333532

精洗地毡 清潔打臘 親自領導忠誠服務取價公道大小遠近歡迎日夜電K048618百樂

商業

分類廣告 銷數廣 效力大 收費廉
每段大字四個，小字三十四個，每天二元（日晚聯刊，每天四元），醫藥類每天三元，不折不扣，以四段為限（聯刊不在此限）
涉及法律性廣告，請携同身份証
洽刊處

初級文員 月薪六百元起負責報稅什務或會計請函覆歷寄香港郵箱62號合則面約

工男箱裝 塑膠廠請裝箱男工兩名。有勤工獎及年假。請到牛頭角道七號淘大工業大廈七樓鴻標洽。

招生 則樓訓練班 工程師多年經驗親授全座房屋設計繪圖速成發證書輔導就業晚H279215

徵求 友誼之聲 凡誠意與台灣及香港正職女子交友者附回郵信封寄郵政總局一○四六九箱即寄

幸福婚姻服務公司 營業八載，優秀男女擇配佳偶，請臨此間供求 河內道2號5樓③688986

待聘

專門報稅做數 工商K三○二四○九 報稅彌敦道五二五號 物業留學大廈B四樓 退稅K三○八六六四 申請CO 包月理帳

租售 唐樓廉售 九龍城打鼓嶺道向機場八樓單邊交通利便五百餘呎十七萬電③八二四六三壹陳

新樓 最平西環華貴房三面海景涼爽豐樓上113、105總站設備齊五百5呎吉售K7436204

招租 旺舖連閣招租 大道西三○九號近

聘請 校務員 黃大仙區某英文中學聘校務員多名男女均可五十歲以下程度熟打字每日九至壹弍五二電話K二○四壹內線十二號洽

聘請校工

祖傳 岑偉強 風濕 胃 病 氣痛

鋁質七彩新型包裝

老牌妙藥 遐邇知名 各處藥行均有代售 杜絕偽冒 即起改用

善補靈藥 外施 強壯堅體‧固本培元 有不可思議之奇效

醫藥

二樓分租 大便房交通便合辦公工作間壽貨用以不住宿為合電K九五二一四五七


刊本報廣告者：請撥電話：二八零七零八接洽 工商晚報

# 晨市買賣觀望 行情呆滯靠穩

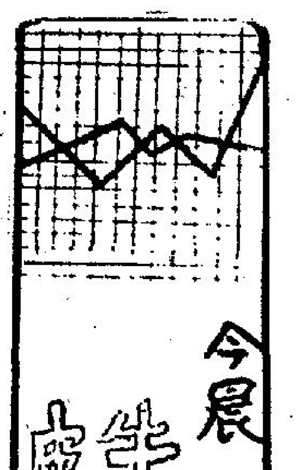


由於港元兌美元升後發弱，而港滙指數亦見低順，引致市內人士戒心加强，股市今晨又見牛皮，交投平淡，尚幸一般股份成價都見企穩，開市之初，買賣雙方已見處於觀望地位，落行情況顯見減弱，隨後市道，因買家戒心較重，致變化極微，而一般淡家，在未有足够的造淡消息支技之下，亦多處於觀望，至中段時間，指數較穩，輕微的上揚，中段後市道仍處於呆滯之中，大部份股份成價都在一價位左右上落，局部地產股份則見低順一價位左右，但大部份股份則見和上日的收市價交易，將個晨市交投淡慢疏落。

十一時恒生指數報五三九·七〇，較上日的五三九·六四升〇·〇六。

晨市處於大牛皮的情況，市內人士認爲主要是一般買家對現時股市的前景未明，甚且具有較大的戒心，一般認爲，在石油加價之後，對本港工商各界的壓力，需待一段時間之後始能顯示出來，在日前，一般人都已明白，油價的提高，已即時引起了不少連續不利反應，而這些反應對日常生活無疑增加了壓力，而隨之來的，在工業界方面的反應，將會直接的影響本港的經濟發展，故此，市內人士，在此時都採取觀望的態度。

據市內一位經驗的經紀說，在這個月以至下個月內，如無突發的利好消息出現，則股市的發展，將會處於牛皮呆滯之中，而以目前而看，在這兩個月之中，會出現利好消息的機會似乎又不很大，尤其是在港元穩後轉軟之下，使市內人士擔心，本港的利率，是否會再一次提高？

現時不少行內人士，雖然都認爲分三的利率會是當前本港利率的頂點，但由於港元的飄浮及未穩，利率再度上揚並不是不可能的事，在此項對股市有直接打擊的事件之中，再加上如油價的後遺症，比較穩健的投資人士，現在都難免趦趄不前。市道呆滯確不易即時擺脫。

**恒生中午指數**
五三八·八七
跌〇·七七

**遠東中午指數**
二四七六·一三
跌三·六二

**金銀綜合指數**
四五四·一五
跌〇·一六

**金指數**
四七四·二三
升〇·二一

**銀指數**
四四七·九七
跌一·一一

**上午交投總額**

| | |
|---|---|
| 香港： | 3,150,000元 |
| 九龍： | 30,000元 |
| 遠東： | 4,690,000元 |
| 金銀： | 3,440,000元 |

# 期貨市場籌辦大豆期貨交易

本港期貨市場可能增加一種商品交易——大豆。有關人員正進行研究，預料在短期將有結果。

香港期貨市場執委主席威爾遜作上述透露。

在芝加哥的期貨市場，最活躍的期貨是麥類及穀類，某些觀察家認爲，除東京以外，還可以增加一個亞洲國家的大豆市場。

在五月，威爾遜將會往美國，出席美國棉花船運商聯會在五月十日及十一兩日的會議，與美國一些首席船運商及產棉商，討論有關貿易及運送的事宜。

## 香港仔中心 由宏昌承建

【本報訊】和記黃埔有限公司屬下香港仔中心有限公司昨與宏昌建築有限公司簽署一項價值港幣四千八百萬元之工程合約，爲香港仔中心興建三幢二十六層高之住宅樓宇。此三幢建築物將興建於一座三層高之平台上。

此三幢樓宇將於香港仔中心第三號地盤上，爲該耗資億萬元的發展計劃第二期的一部份。此部份工程預料將於明年八月間竣工，屆時將提供二百三十四個高級住宅單位，每單位的面積約九百一十平方呎及地庫停車場及兩層商業面積。住宅單位已全部售罄。

香港仔中心有限公司董事經理莊士頓先生稱：「香港仔中心第一期發展將於今年後期完成，第一期共有住宅單位一千二百三十[illegible]個，其中約九成已預售出。」

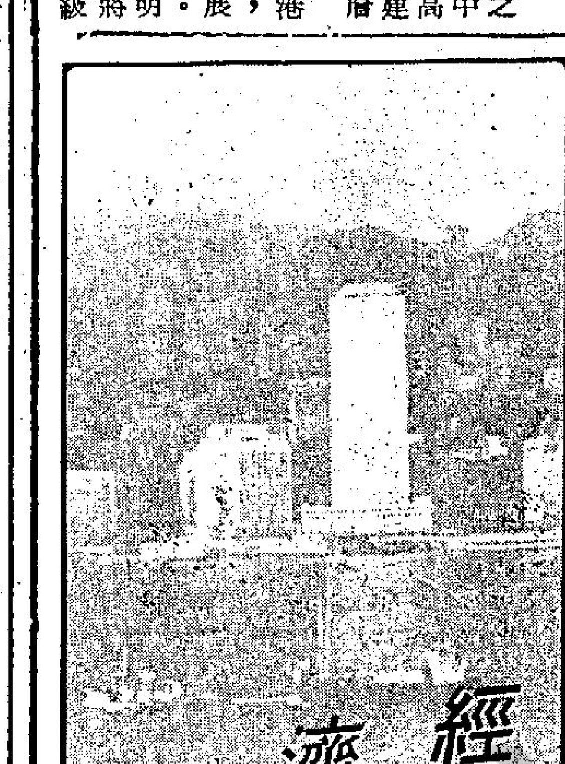


# 國際建築展下週三舉行

## 五十餘澳商抵港參展

【本報訊】爲數約五十名的澳洲商界人士將於下星期抵港，出席五月九日在紅磡火車站大堂開幕的七九年度國際建築展覽會。

他們是代表三十多間澳洲公司，在四天展覽會期間，陳列示範多種建築業用材料。

國際建築展覽會中的澳洲產品陳列地點名爲澳洲廊，佔地二百四十二平方公尺，是由澳洲貿易及資源部與駐港高級商務專員聯合籌劃。

負責澳洲廊的設計、統籌、建造和監督工作的貝大衛（DAVID BAKER）日前表示，這次建築業材料展覽，將會是澳洲製造商有史以來在亞洲區最龐大的展覽活動。

貝大衛在澳洲貿易及資源部工作已有十年，曾在東南亞、中東、非洲和紐西蘭等地籌劃多次展覽會，經驗豐富，故此，雖然澳洲廊是今屆國際建築展覽會其中最大的一個展覽場地，貝大衛在設計和策劃方面仍能應付裕如。

澳洲貿易及資源部今年在澳洲以外地區籌辦六十二個展覽會，主要在亞洲和中東地區。

貝大衛表示，在亞洲區籌辦的展覽會，多屬於專門性產品展覽，例如今次的建築展覽和最近的食品製造及飲食設備展覽，而中東地區則爲一般性的貿易展覽。

去年在雪梨舉辦的東南亞協會國家貿易會，貝大衛亦有參予籌劃工作。

# 日股活躍 升廿點餘

【東京五月一日訊】股市成交活躍，假後股票續趨上游，其中以出口業務佔較大比重的公司，做價更爲突出；船務及紡織類表現亦甚爲堅挺，指數再次刷新紀錄，收市時杜鐘斯平均指數升起二零點一六，報六二三六點九二，新市場指數則收四五三點一六，上揚一點三零，全日總成交爲六億四千萬股。

# 瑞士工業展覽會 本港竟不獲攤位

## 貿展局發言人評爲可悲之舉

【本報訊】香港一個手錶和珠寶推銷團，昨日已在瑞士巴塞爾很成功地結束爲期十一天的拓展活動，雖然該團未能在同一城市舉行之「瑞士工業展覽會」內配獲攤位。

本港產品只能在一家酒店的會議廳內展出，因爲無法參加上述的展覽會。

分佈世界各地的貿易發展局辦事處會發起强大的宣傳運動，以吸引國際買家前往瑞士參觀香港的展覽。

香港九龍鐘錶業商會理事長譚寶文從巴塞爾來電說，這次展出的成績極佳，因此團員均有意再次參加貿易發展局未來的拓展活動。

經營手錶的「利美洋行」負責人包洛克說，他對香港這個世界先進的手錶出口區未獲准參加「瑞士工業展覽會」，深表遺憾。

但是他又表示他的公司和香港「寶光製錶廠」均有機會由別的公司代表在上述展覽會內展出。

他說：「希望展覽會當局應該對貿易發展局爲香港爭取參展之事予以充份注視。展覽會應該毫無疑問地給與香港參展的方便。」

上月份在巴塞爾舉行的展覽會是瑞士工商界日曆上面的主要經濟活動之一。它本來純粹是瑞士內部的展覽會，後來轉變成歐洲展覽會，接納西德、英國、法國、義大利、希臘、捷克及波蘭參加。

香港特別感興趣的就是該展覽會的其中一部份迅速發展成一個「鐘錶及珠寶展覽會」。它是被形容爲歐洲，甚至於可能是世界上同類性質最重要的展覽會。

貿易發展局一位發言人說，該展覽會的迅速增長，遠超出主辦當局的能力範圍，以應付參展者不斷改變的需要。

「實際上，所有香港的商號均被摒除於參展行列之外。這是很可悲的一件事，因爲主辦當局並沒有考慮到香港所担當支持瑞士和法國工業之重要角色。」

發言人又說：「由於主辦者非常保守的態度，若不是香港從瑞法兩國輸入可觀的產品，加上香港有效率而進步的推銷辦法，瑞法兩國的工業一定會遭遇嚴重的困難。」

去年香港輸入鐘錶價值三十一億元，或等於一九六五年的二十倍。

發言人說：「必須加以注意的，就是其中大部份產品是從瑞士和法國輸入的。」

**商品期貨市行情**

原棉（上午共成交○張）

| 月份 | 開市價 | 最高價 | 最低價 | 收市價 |
|---|---|---|---|---|
| 五月 | | | | |
| 七月 | | | | |
| 十月 | | | | |
| 十二月 | | | | |
| 明年三月 | | | | |

原糖（上午共成交○張）

| 月份 | 開市價 | 最高價 | 最低價 | 收市價 |
|---|---|---|---|---|
| 五月 | | | | |
| 七月 | | | | |
| 九月 | | | | |
| 十月 | | | | |
| 明年一月 | | | | |
| 明年三月 | | | | |

上午公定現貨糖價七·六五美仙

# 美英股市

## 美股止跌反彈 指數升八點餘

【紐約一日美聯社電】股票市場一反過去三個交收日的下跌頹勢，價位反彈，星期二尾市時指數作若干回升。

杜鍾斯指數在過去三個交收日已下跌共十二點五六，在星期二收市前半小時，上升一點半。收市指數爲八五五點五一，比上一交收天上升八點六一。

聯邦儲備局星期一日在貨幣市場的行動，澄清分析家的假定，謂該局上星期末決定再將利率作進一步提升，但經紀認爲，相信不會大幅度的收緊信貸。

## 美國股票走勢指數

【紐約一日美聯社電】美國股票指數走勢：

| 種類 | 開市 | 收市 | 前市收市比較 |
|---|---|---|---|
| 工業股 | 八五四·六四 | 八五五·五一 | 升八·六一 |
| 運輸股 | 二二八·六二 | 二二八·三八 | 跌零·六八 |
| 公共股 | 一零一·零一 | 一零零·九一 | 跌零·零七 |
| 普通股 | 二九零·五五 | 二九零·五八 | 跌零·一五 |

# 東方貨櫃賺億餘元 派息二毫一十送一

【本報訊】東方海外貨櫃航業公司董事會發表一九七八年財政年度營業溢利增至港幣一億零九百四十七萬九千三百零二元正，較上年度之港幣八千五百七十九萬一千九百五十元計增加百分之廿七·六，爲該公司前所未有之最高溢利水準。此數加上附屬機構讓售一艘船及貨櫃所得之利潤港幣一千一百三十萬零三千六百十二元，使本公司截至一九七八年十二月卅一日止之綜合溢利共達港幣一億二千零七十八萬二千九百十四元正。一九七八年每股營業溢利收益爲四角七分，每股之總溢利爲五角二分，而一九七七年調整後每股之營業溢利則爲三角七分，每股總溢利則爲五角五分。董事會對一九七八年之業績甚爲滿意。

一九七八年六月三十日爲止之半年期曾派發中期股息每股九分，現建議派發一九七八年末期股息每股二角一分，使一九七八年度每股全年股息共達三角，與一九七七年調整後之每股全年股息二角六分，計每股增加股息百分之一五·三八。

該董事會並建議在即將召開之股東週年大會中通過一項議案，從股本溢價賬下撥出港幣二千三百三十五萬三千元作爲繳付該公司面值港幣一元之新股二千三百三十五萬三千股之股本，凡屬一九七九年六月一日已登記之股東，每十股得享紅股一股，此每股一元之二千三百三十五萬三千股不在上述末期息派發之列，但與本公司現有之股份得享同等利益。

該董事會以欣慰心情報告，是項溢利紀錄乃得之於貨櫃航運競爭日益劇烈之際，此一年內東方海外貨櫃航業公司所有一向經營之定期航綫均有溢利增加，已開闢之兩條新航綫中，其使用普通船舶之航綫固有適當之溢利，至於中東航線則無虧蝕。所有對貨櫃碼頭之投資仍續有良好收益。唯一遺憾者僅大德公司方面發生虧蝕，現經該公司新管理部門之努力，該公司之業務可望於一九七九年度內能漸入佳境。

該公司所施行之船舶汰舊建新計劃以提高船隊效能及取代所有租傭之船舶，仍繼續進行中，一九七八年有四艘裝載量共達五一三六隻TEU（即相等於二十呎之貨櫃）之新貨櫃船已由船廠完工交船。另外並已購入二十呎之貨櫃四六六四隻。此四艘新船「東方學者」號、「東方大使」號、「東加拿大」號、「東方專家」號，均已置用於東方海外貨櫃航業公司之各條航綫上。一九七八年已讓售貨櫃船一艘，一九七九年擬再讓售一艘。爲取代所租傭船舶起見，一九七九年將購四艘各能裝載八百隻TEU之貨櫃船。此外，並商購兩艘能載一七五〇隻TEU之新貨櫃船。此兩艘新船爲最新穎之設計，故效能頗高，尤其燃料消費量方面，較現有之一般船舶均爲經濟。購船所需之融資經已安排妥善。

一九七九年，東方海外貨櫃航業公司將繼續在現有之各條航綫上努力爭取更大之利潤外，並將計劃在各處新地區擴展航綫。故世界船舶雖仍過剩，燃油價格雖猛漲不已，經濟成長雖趨滯緩，成本利息雖節節提高，該公司對下年度之業務仍確保樂觀。

由於散裝貨船及油輪市況已有恢復跡象，該公司將相機分散投資於此方面之航運業務，冀能在未來歲月中擴大營業溢利之基礎。

該公司董事長董浩雲先生因事務過繁，請求退休，自當勉爲同意，但仍將繼續爲董事之一。董事會鑒於董先生領導多年，功績夙著，經已商得董先生同意，擔任該公司名譽董事長，同時，由董事會公推董建華先生爲該公司董事長。

東方海外貨櫃航業公司之全年業務報告書將於五月中旬寄發，股東週年大會則定於一九七九年六月一日舉行。

該公司有計劃之擴展下，董事會預期一九七九年度之本公司營業溢利如無難以預見之事態發生，仍必繼續增加，而增股後每股之總股息仍可維持與一九七八年度相同。

# 美一航空公司開辦 港美廉價機票服務

【本報訊】一家美國航空公司將開辦香港至夏威夷與美國西岸之廉價機票服務。

該公司係設於達拉斯之「白蘭涅夫國際」，計劃由七月五日起以波音七四七機開辦香港、關島、夏威夷及洛杉磯航線，每週兩班。

該公司之兩位高級職員業已抵港籌備，彼等係副總經理羅蘭斯與寇普。

據羅蘭斯稱，白蘭涅夫公司最近已獲美國民航局批准經營一泛太平洋航線，現正進行辦理向香港及英國政府之申請。

渠對於獲得降落權及開辦廉價機事表示樂觀。

據報，如獲准開航，則香港至洛杉磯及西雅圖頭等單程收五二二四元，經濟位收二九八六元；但來回程機票則頭等爲四三四八元及預先購票三五六一元，經濟位則爲二九九七元。比目前其它公司收費，頭等約便宜百分之二，經濟位約便宜百分之十五，而經濟位來回程則爲百分之十五點六。

# 價高即有沽盤 走勢牛皮帶淡

## 美元在國際市場步穩

**紐約金市**

【本報駐紐約金融記者紐約衣專電】此間週二金市，成交一萬八千張，牛皮帶淡，而芝加哥市場則成交一萬四千九百四十二張。

據金融界人士分析：前市一度回升之金市，今天又告回軟，這是出於沒有特殊新刺激，價位較高時即有獲利回吐，至大戶仍多存觀望態度，故對市道難起較大的起跌作用。美元在國際市場無大落。據紐約外滙市場報來收市價：美元對西德馬克爲一·八九八七美元，美元兌瑞士法郎爲一·七二二美元。今天市場上以經紀行及散戶爲主要買家，而金商及投機者爲主要沽家。

紐約六月份期金以二五零·零開市，開市比前市升零·八零美元，市價開高，係感應倫敦頭盤定價之揚高，開市後市價上升至二五零·六，爲當日之最高價，稍後，即見賣盤壓力加强，市價回落在二四九·零上下徘徊，中市時，在二四八·五——二四九·零之間上落。收市前半小時左右，賣盤又見盛，最低價成二四七·六，以二四七·八收市。此市波幅與前市比較，下跌一·四美元，走勢先硬後軟，五月份期金收市價爲二四五·六美元，芝加哥六月份期金收市價亦爲二四七·八美元。

紐約金市六月份期貨今晨走勢圖

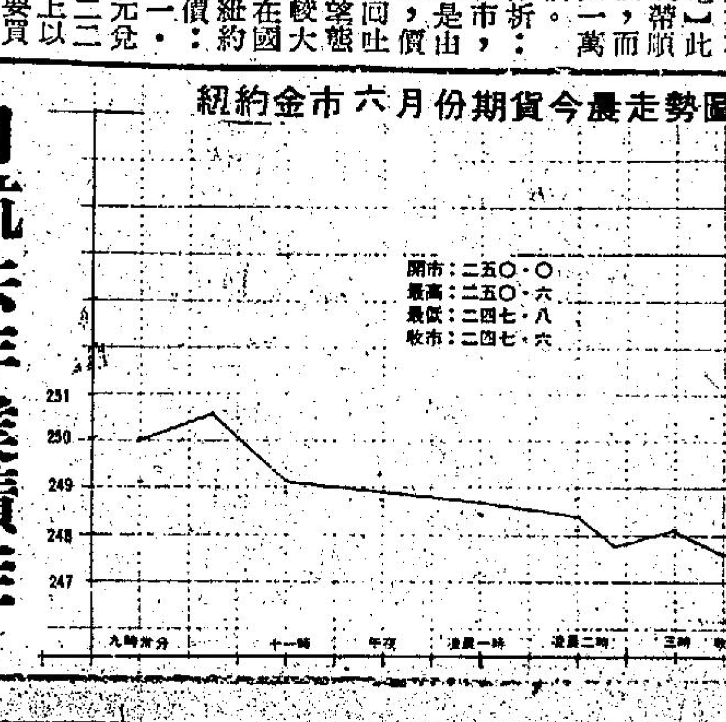


# 日航去年業績佳 客貨運均增二成

【本報訊】日本航空公司昨宣佈，該公司在截至三月卅一日止的會計年度的國際班機乘客數量增加百分之十八點九，國際貨運量增百分之十八點五，純總收益增百分之八。

該公司在本港發表的數字顯示，國際班機乘客人數增至三百九十一萬二千零三十七人，貨運量增[illegible]面的總收入增至相當於港幣一百一十億元。

日航國內航線業績亦甚佳，乘客量增百分之八點一，達八百八十三萬九千五百二十五人；貨運量增百分之十點一，達九萬零九百三噸。

該公司空郵在國際航線亦增百分之九點八，達九千三百三十六噸，但國內航線則減百分之一點[illegible]爲九千[illegible]百七十八[illegible]

# 工業鑽石專家 抵港舉行研討

【本報訊】英國戴比爾斯工業鑽石部董事經理戴顯理博士（DR HENRY B. DYER）今天（五月二日）抵港。出席在港首次舉辦之工業鑽石研討會。

香港促進力生產中心與戴比爾斯工業鑽石部聯合舉辦，定明天（五月三日）在會議中心舉行。戴顯理博士在廿年前與戴比爾斯一組科學家成功研製合成人造鑽石。

戴比爾斯工業鑽石部多位專家將聯同其他來自日本、歐洲、及本港之專家，在明天研討會上，發表研究論文共十篇。介紹工業鑽石最新科技發展和應用技術。

# 金融

## 外圍金價榮辱互見 美電鈔穩日元牛皮

【本報訊】週二外圍金價走勢榮辱互見，早市在倫敦仍見穩好，尾市在美加走勢轉弱，但跌幅不大。

倫敦收市後，據金商稱金價跟隨美國之走勢而回軟，並未有新因素影響市道。倫敦收市後期金走勢繼續偏軟，後做價略爲回升及跟隨白銀之走勢而波動，收市前一小時由於白銀上升並創新高價引致金市有經紀行買入補倉，做價曾上升至二五〇·〇美元，後跟隨白銀而回軟，收市前十五分有好友平倉出現，做價曾跌至二四七·六〇。

本港金市，前市尾滙爲一四九七·八，今晨低開二·八元，開市成一四九五·〇，最高成一四九八·五，最低成一四九一·四，收市價一四九三·二。息價計去息五·九九元，上牌現貨無交收，公價定一四九二·五，收市價比前市跌四·六元。今早市勢牛皮，美電價穩，人心觀望。

週二外圍行情，金價方面：倫敦報二四七·三〇美元（升二·〇美元）。瑞士及巴黎市場均休息無市。加拿大報二五〇·〇美元（跌一·五美元）。美國紐約報二四七·八〇美元（跌一·四美元）。英鎊方面：倫敦轉讓鎊報二·〇六〇五美元（漲〇·〇〇九〇美元），美國告老士報二·〇六〇〇美元（縮〇·〇一〇〇美元）。

美鈔報升，大鈔報五·〇五二，最低報五·〇四七。美電郎高報五·〇七五，最低報五·〇六〇。日元報二二六·〇。西德馬克報二六四·〇。法國法郎報一一三·〇。瑞士法郎報二九〇·〇。

**上午金融行情表** 五月二日

銀行同業拆息 一分四厘

（九九K金價）（去息5·99元）
開市1495·0 收市1493·2
最高1498·5 最低1491·4

（美鈔） （美電）
最高 5·052 最高 5·075
最低 5·047 最低 5·060

（歐洲金價）
倫敦（每安）247·30美元（升2·00）
瑞士（每安）245·75美元（休息無市）
巴黎（每安）248·37美元（休息無市）

（英鎊）
敦轉讓鎊2·0605美元（漲0·0090）
美告老士鎊2·0600美元（漲0·0100）

（雜幣）

| | |
|---|---|
| 日元（每萬計） | 226·00 |
| 新台幣（每千計） | 119·00 |
| 菲幣（每百計） | 61·00 |
| 新加坡大紙（每元計） | 2·30 |
| 西德馬克（每百計） | 264·00 |
| 法國法郎（每百計） | 113·00 |
| 瑞士法郎（每百計） | 290·00 |
| 荷蘭（每百元） | 245·00 |
| 加拿大紙（每元計） | 4·40 |
| 澳洲元（每元計） | 5·60 |
| 正鎊（每鎊計） | 10·65 |
| [illegible]幣（每元計） | 0·975 |
| 人民幣外匯牌價 | 31·26 |

港幣實際匯率指數：（昨日）92·6下跌0·3

**英美加黃金期貨**

加拿大溫尼伯黃金週二期貨收盤：（七月份）
250·00美元 （跌1·50美元）
美國紐約週二收市價 （六月份）
247·80美元 （跌1·40美元）
倫敦金價收市後掛牌：
×週二每安士買入價 ×週二每安士賣出價
246·50美元 247·00
（升0·50美元） （升0·50美元）

# 工商晚報今晨股市報價表

| 類別 | 股票 | 最高價 | 最低價 | 收市價 |
|---|---|---|---|---|
| 銀行類 | 滙豐銀行 | 13.50 | 13.40 | 13.40 |
| | 大華銀行 | | | |
| | 友聯銀行 | | | |
| | 恒生銀行 | 149.00 | 148.00 | 149.00 |
| | 海外信託銀行 | | | 2.875 |
| | 東亞銀行 | | | 55.00 |
| 公用類 | 九龍電燈 | | | 21.00 |
| | 九龍巴士 | 4.725 | 4.70 | 4.725 |
| | 中華巴士 | | | |
| | 中華煤氣 | | | |
| | 油蔴地小輪 | | | 25.20 |
| | 香港電燈 | 4.70 | 4.675 | 4.70 |
| | 香港隧道 | | | 8.60 |
| | 地下鐵路債券 | | | |
| | 電話公司 | 23.70 | 23.50 | 23.50 |
| 倉塢類 | 九龍倉 | | | 34.75 |
| | 九倉債券 | | | |
| | 九倉七厘七五債券 | | | |
| | 九倉認股權証 | | | |
| | 安全貨倉 | | | |
| | 均益倉 | | | |
| | 中華造船廠 | | | |
| | 亞洲航業 | 5.20 | 5.15 | 5.15 |
| | 東方貨櫃 | 3.40 | 3.375 | 3.40 |
| | 寶隆 | | | |
| | 信德船務 | | | |
| | 興富 | | | |
| | 新海康 | | | |
| | 會德豐船務（A） | | | |
| | 會德豐船務（B） | | | |
| | 萬邦航業 | | | |
| | 萬寶航業 | | | |
| | 維達航業 | | | 4.05 |
| | 華光航業 | | | |
| 工商投資類 | 和記黃埔 | 4.15 | 4.125 | 4.125 |
| | 和黃優先 | | | |
| | 怡和公司 | | | 11.60 |
| | 會德豐（A） | 3.225 | 3.20 | 3.225 |
| | 會德豐（B） | | | |
| | 太古洋行（A） | 8.15 | 8.10 | 8.15 |
| | 太古洋行（B） | | | 1.51 |
| | 仁孚 | | | |
| | 立興 | | | 2.40 |
| | 永安人壽 | | | |
| | 和寶 | | | |
| | 茂昌眼鏡 | | | |
| | 怡和債券 | | | |
| | 怡和實業 | | | |
| | 邵氏公司 | | | |
| | 建生 | | | |
| | 萬邦投資 | | | |
| | 星島報業 | | | |
| | 南華早報 | | | |
| | 聯邦（A） | | | |
| | 聯邦（B） | | | |
| | 王集團 | | | |
| | 紅寶石 | | | |
| | 菲立斯 | | | |
| | 莊士集團 | | | |
| | 港機工程 | | | |
| | 港九工商企業 | | | |
| | 英之傑 | | | |
| | 森那美 | | | |
| | 碧瑤金礦 | | | |
| | 寶光 | | | |
| | 橡膠信託 | | | |
| | 太平洋証券 | | | |
| | 亞洲保險 | | | |
| | 怡和証券 | | | 6.95 |
| | [illegible] | | | |
| | 普通東方 | | | |
| | 美迪臣証券 | | | |
| | 新鴻基証券 | | | |
| | 隆豐投資 | | | |
| | 怡和債券 | | | |
| | 聯合企業 | | | |
| | 置地認股權証 | 17.7% | 17.6% | 17.7% |
| | 置地債券 | 3.20 | 3.175 | 3.175 |
| 地產類 | 置地公司 | 8.00 | 7.95 | 7.95 |
| | 新世界發展 | 1.84 | 1.83 | 1.83 |
| | 太古地產 | 3.20 | 3.175 | 3.175 |
| | 大昌地產 | 1.35 | 1.33 | 1.34 |
| | 大生地產 | | | |
| | 大寶地產 | | | 0.56 |
| | 力士地產 | | | |
| | 太古昌發展 | | | |
| | 永泰建業 | | | 3.80 |
| | 永昌盛 | | | |
| | 永達利企業 | | | |
| | 裕興 | | | |
| | 四海地產 | | | |
| | 合和地產 | | | 4.40 |
| | 和記地產 | | | |
| | 自由發展 | | | |
| | 志正國際 | | | |
| | 昌生興業 | | | |
| | 兆安地產 | | | |
| | 兆景樂 | | | |
| | 長江實業 | 9.10 | 9.05 | 9.05 |
| | 利安地產 | | | |
| | 利豐地產 | | | |
| | 利興發展 | | | |
| | 世界發展 | 1.01 | 1.00 | 1.01 |
| | 好世界投資 | | | |
| | 香江物業投資 | | | |
| | 亨隆地產 | | | |
| | 明輝發展 | | | |
| | 龍珠島 | | | |
| | 金山地產 | | | |
| | 金聞發展 | | | |
| | 金祐地產 | | | |
| | 美漢企業 | | | |
| | 啓德置業 | | | |
| | 啓明建業 | | | |
| | 財務地產 | | | |
| | 新鴻基地產 | | | 8.65 |
| | 協成行 | | | |
| | 新安置業 | | | |
| | 嘉年地產 | | | |
| | 恒生工業地產 | | | |
| | 恒隆地產 | 4.65 | 4.625 | 4.65 |
| | 莊士發展 | | | |
| | 城都地產 | 1.46 | 1.45 | 1.46 |
| | 南太平洋 | | | |
| | 海南發展 | | | |
| | 萬生 | | | |
| | 國大地產 | | | |
| | 國際實業 | | | |
| | 華光地產 | | | 0.84 |
| | 華僑地產 | | | |
| | 華美置業 | | | |
| | 華夏置業 | | | |
| | 鈴利置業 | | | |
| | 博富臨 | | | |
| | 富輝企業 | | | |
| | 嘉祐地產 | | | |
| | 建煌新記 | 0.71 | 0.70 | 0.70 |
| | 夏利文 | | | 0.66 |
| | 夏利來置業 | | | |
| | 廖創興 | | | |
| | 順昌企業 | | | |
| | 捷聯企業 | | | |
| | 統一機構 | | | |
| | 萬國 | | | |
| | 遠東發展 | | | 1.56 |
| | 泰盛發展 | 0.92 | 0.91 | 0.91 |
| | 信託公司（A） | | | 2.925 |
| | 信託公司（B） | | | |
| | 聯益發展 | | | |
| | 聯興盛發展 | | | |
| | 廣聯企業 | | | |
| | 偉華企業 | | | |
| | 偉益置業 | | | |
| | 檳濱置地 | | | |
| | 鷹君 | 4.30 | 4.275 | 4.30 |
| 建築類 | 大新公和 | | | |
| | 安達臣集團 | | | 2.90 |
| | 青洲英坭 | | | |
| | 保華 | | | |
| | 新昌 | | | |
| | 海港工程 | | | |
| | 熊谷組 | | | |
| | 信昌 | | | 2.525 |
| 製衣類 | 安泰毛紡 | | | |
| | 長江製衣 | | | |
| | 怡南 | | | |
| | 南聯實業 | | | 2.675 |
| | 南聯和記 | | | |
| | 南豐紗廠 | | | |
| | [illegible] | | | |
| | 南海紗廠 | | | |
| | 裕泰針織 | | | |
| | 興番美製衣 | | | |
| | 會德豐紗廠 | | | |
| | 新馬製衣 | | | |
| | 梅真尼 | | | |
| | 麗新製衣 | | | |
| | 鱷魚恤 | | | |
| 酒店類 | 大酒店 | | | 16.00 |
| | 帝國酒店 | | | |
| | 永高酒店 | | | |
| | 百樂酒店 | 1.32 | 1.30 | 1.30 |
| | 美麗華酒店 | | | |
| | 海港公司 | | | |
| | 凱聯酒店 | | | |
| | 城市酒店 | | | |
| 百貨及其他 | 大利 | | | |
| | 永安公司 | | | 3.35 |
| | 先施公司 | | | |
| | 周生生 | | | |
| | 瑞興公司 | | | |
| | 迪卡佛（A） | | | |
| | 生力啤 | | | |
| | 聯合汽水 | | | |
| | 屈臣氏 | 4.40 | 4.35 | 4.40 |
| | 淘化大同 | | | |
| | 九龍股權 | | | |
| | 泰盛股權 | | | |
| | 置地債券 | | | |
| | 置地認股權証 | | | 3.50 |

**昨漲幅最大股份**（收市價以遠東會爲標準）

| 股票 | 前收市價 | 昨收市價 | 百分率 |
|---|---|---|---|
| 和寶 | 0.62 | 0.67 | 8.06 |
| 信託公司B | 0.51 | 0.53 | 3.92 |
| 明輝發展 | 0.58 | 0.60 | 3.45 |
| 百樂酒店 | 1.28 | 1.32 | 3.13 |
| 大昌地產 | 1.31 | 1.35 | 3.05 |
| 遠東發展 | 1.55 | 1.59 | 2.58 |
| 置地認股証 | 3.10 | 3.175 | 2.42 |
| 合和 | 4.375 | 4.475 | 2.29 |
| 泰盛發展 | 0.91 | 0.93 | 2.20 |
| 立興 | 2.35 | 2.40 | 2.13 |

**昨跌幅最大股份**

| 股票 | 前收市價 | 昨收市價 | 百分率 |
|---|---|---|---|
| 宇宙船務 | 0.55 | 0.50 | 9.09 |
| 南洋紗廠 | 29.00 | 27.00 | 6.90 |
| 寶光 | 2.15 | 2.075 | 3.49 |
| 信德企業 | 1.72 | 1.67 | 2.91 |
| 華光地產 | 0.85 | 0.83 | 2.35 |
| 博富臨 | 1.05 | 1.03 | 1.90 |
| 友聯銀行 | 6.85 | 6.75 | 1.46 |
| 生力啤酒 | 8.10 | 8.10 | 1.23 |
| 嘉年地產 | 0.83 | 0.82 | 1.20 |
| 信託公司A | 3.00 | 2.975 | 0.83 |

**昨成交最多股份**

| 股票 | 股數 |
|---|---|
| 大昌地產 | 536,000 |
| 會德豐(A) | 427,490 |
| 新世界發展 | 396,000 |
| 滙豐銀行 | 321,956 |
| 港燈集團 | 289,100 |
| 華光地產 | 256,000 |
| 置地公司 | 233,300 |
| 和記黃埔 | 226,960 |
| 置地認股權証 | 204,307 |
| 亞洲航業 | 198,000 |

# 上陣馬三週試跑分段時速總表

符號代表：A．顛峯狀態　B．甚勇　C．已及水準　D．平常　E．低落（符號在馬名之下）

A：有馬伴跳　[illegible]地試閘　ST：沙地試閘　①：加一課　★：今晨試跑

## 第一場　第四班　一五七五公尺

| 馬名 | 12—14 | 15—18 | 19—21 | 22—25 | 26—28 | 29—2 | |
|---|---|---|---|---|---|---|---|
| 1 龍草 A | | 六1.27.3助 30.1 29 28.2 | 六1.32.[illegible] 32.3 [illegible] | [illegible] | [illegible].2羅 [illegible] 32.2 | 六1.35羅 34.1 31.1 29.3 | |
| 2 駿騏 A | 半55潤R 28 27 | （出賽） | | [illegible] 28 26.2 | | 半54潤AR 28 26 | |
| 3 盈利 C | | | | [illegible]亞 [illegible] 27.3 26 | 六1.26.2加 29.4 28.3 28 | 六1.27章R 31.2 28.3 27 | |
| 4 核子天下 C | 半1.00.2禮 32.3 27.4 | （出賽） | | [illegible] 30.1 [illegible] 28.2 | | 六1.29.4李R 32 29.2 28.2 | |
| 5 神話王子 C | 半54.1東AR 28 26.1 | （出賽） | | [illegible]27.1[illegible] [illegible] 28 [illegible].3 | 半1.01.1東 31 30.1 | 半57威AR① 29.3 26.2 | ★ |
| 6 更多趣 D | | | | | | 半1.04.4盧R 34 30.4 | |
| 7 奇驥 D | 哩2.06.1添 36 31.1 29 30 | | | [illegible].2[illegible] 31.2 2[illegible] | | 半1.01.3馬 34 27.3 | |
| 8 泉雄 C | 半1.04.1助 35 29.1 | 半57.1助 29.2 27.4 | 半59.3[illegible] 31.1 [illegible] | 半57助 [illegible].4 2[illegible] | 六1.28就 30 31 27 | 六1.35禮R 33.1 32.2 29.2 | |

## 第二場　第四班　一四〇〇公尺

| 馬名 | 12—14 | 15—18 | 19—21 | 22—25 | 26—28 | 29—2 |
|---|---|---|---|---|---|---|
| 1 虢眺 B | 半1.00鴻R 30.2 29.3 | （出賽） | | 半[illegible]助A 28.1 [illegible] | 半1.03.2助A 32 31.2 | 半57.1紹AR 30.3 26.3 |
| 2 金元寶 C | 半57.4李R 29 28.4 | （出賽） | 半1.02李 32.1 30.1 | 半58李 29.2 28.3 | 半1.01.4子 31.2 30.2 | 半59.1李R 29 30.1 |
| 3 海珊瑚 B | 半1.00.3添 31.4 28.4 | 半1.00.1紹 30.4 29.2 | 六1.33.2紹A 33.3 31 28.4 | 半59添A 31.4 27.1 | 半1.00.2安A 31.3 28.4 | 半55.1馬AR 28.3 26.3 |
| 4 江湖好漢 C | 六1.36薛R 36.1 30.4 29 | （出賽） | 六1.32.3薛 33.2 30.2 28.[illegible] | 半1.02.1薛 [illegible]2.2 29.4 | 半1.01.4薛 32 29.4 | 半1.03.3 薛R 33.4 29.4 |
| 5 利加多 C | | | 六1.30.2就 32.1 30 28.4 | 六1.28.4就 31.4 30.1 26.4 | 六1.25.3就 32 28.2 25.1 | 六1.27.3就R 31 29.4 26.4 |
| 6 麒麟童 C | | | | 六1.27亞 30.3 29 27.2 | 六1.23.2家 27.4 28.2 27.1 | 半53.3加R 26.4 26.4 |
| 7 按鈕機 C | 六1.26.4簡A 30.3 28.3 27.3 | | | [illegible]1.27簡A [illegible] 28.4 | 六1.26.1簡A 31 27.4 27.2 | 半54.4簡AR 28.1 26.3 |
| 8 騰達 B | 六1.18羅R 26 25.2 26.3 | （出賽） | | 六1.17.1[illegible] 24.3 26.1 26.2 | 六1.18.2羅 25 26.1 27.1 | 六1.22.3東R 28.4 26.1 27.3 |
| 9 無敵 D | 半1.01頓R 32.3 28.2 | （出賽） | | 半1.07.2頓 [illegible] 31.4 | 半1.02.4頓 33 29.4 | 半1.01東AR 32 29 |
| 10 名驊 C | 六1.25.1浩R 31 27.2 26.4 | （出賽） | 半54.2助A 28.2 26 | 段25.2助A 25.2 | 六1.21.3沈A 27.1 27.3 26.4 | 半53.3助AR 26.4 26.4 |

## 第三場　新馬　一〇三〇公尺

| 馬名 | 12—14 | 15—18 | 19—21 | 22—25 | 26—28 | 29—2 | |
|---|---|---|---|---|---|---|---|
| 1 靈芝草 C | 半54同A 27.1 26.4 | 半53.4何 27 26.4 | 六1.30助 30.4 31 28.1 | 六1.26[illegible] 29.4 29 27.1 | 六1.25.1[illegible] 29 28 28 | 半55同AR 27.3 27.2 | |
| 2 轉好運 D | | | 段28頓 28 | 段27頓 27 | 半55.4頓A 29.1 26.3 | 半1.01.1頓R 32.3 28.3 | |
| 3 綠野神駒 C | | 半56.1朴 28.2 27.4 | | | 六1.25.3朴 31.3 27.2 26.3 | 半54.1朴R 27 27.1 | ★ |
| 4 金豹 C | | | 六1.33.4助 33 30 30.4 | 六1.18.4助A 25.1 25.3 28 | 六1.38.2助 30.4 34.1 33.2 | 半1.01安AR 32.2 28.3 | |
| 5 點心 C | 六1.27.2國 29.4 25.4 31.4 | | | [illegible] 26.2 | 段24.2國A 24.2 | 半59國AR 33.4 25.1 | ★ |
| 6 確能 B | | | | [illegible] 32 [illegible] | | 半58李R 29.3 28.2 | |
| 7 神童 C | | | 六1.34.4薛 33.3 33 28 | | 半1.01薛 31.3 28.2 | | |
| 8 阿根 C | 半1.02.2頓 32.3 29.4 | 半1.01[illegible] 32.2 [illegible] | 半1.03.3頓 30.4 29.4 | 半1.05.2[illegible] 35.2 30 | 段27.4頓A 27.4 | 半55.3潘R 28.2 27.1 | |

## 第四場　新馬　一〇三〇公尺

| 馬名 | 12—14 | 15—18 | 19—21 | 22—25 | 26—28 | 29—2 | |
|---|---|---|---|---|---|---|---|
| 1 大將軍 A | | | [illegible] | [illegible] 27 | [illegible] | 段24.3加AR 24.3 | |
| 2 又得戚 B | 半58詹AR 29.1 28.4 | （出賽） | 半59松 31 28 | 半53.2松 27 26.2 | [illegible] 30.1 30 | 半58.1詹R① 30.3 27.3 | ★ |
| 3 勢如破竹 E | | 半55.2何A 27.1 28.1 | | | 半55何 27.3 27.2 | 半59助R 29.3 29.2 | |
| 4 金威 B | 六1.27.1盧A 31 27.4 28.2 | | 六1.26.3莫A 30.3 29 27 | 段23.1莫A 23.1 | 半1.00.3盧A 32.2 28.1 | 半56莫 30.4 25.1 | |
| 5 龍翔 C | 半1.00.1馬 32.2 27.4 | 六1.23.3馬A 31.1 27.2 25 | 半1.01.1禮 32.4 28.2 | 半1.03.4禮 33.2 30.2 | 半1.03禮A 34.2 28.3 | | |
| 6 興發 C | | | | | | 半58.3朴 30.4 27.4 | |
| 7 松山 C | 半55.3溫A① 27.4 27.4 | 半59.2溫A① 33.4 [illegible] | 六1.28.1鴻A [illegible] | 六1.23.4尼A [illegible] 28.2 28 | 六1.35.4鴻A 36.4 30.2 28.3 | 半1.00.4溫AR 33.2 27.1 | |
| 8 駒霸 D | | | | | 半55.3同A 29.3 26 | 半55同R 28.1 26.4 | |

## 第五場　新馬　一〇三〇公尺

| 馬名 | 12—14 | 15—18 | 19—21 | 22—25 | 26—28 | 29—2 |
|---|---|---|---|---|---|---|
| 1 有機 B | | 半57.3松 29.4 27[illegible] | | | 半1.01松 31 30 | 半56.4東R① 29 27.4 |
| 2 東成（退出） | | 半1.04.4 33.1 31[illegible] | 六1.[illegible] | 半57.1[illegible] | 六1.32.3助 32 29 31.3 | 半1.07助R 34 33 |
| 3 狂惑 C | | | [illegible] 30.3 | [illegible] 27 | 半58.2李 29.4 28.3 | 段24.3李AR 24.3 |
| 4 利璽 B | | | 半54.[illegible]A 28.2 | 段25.2偉[illegible] [illegible].2 | 六1.25助A 29.3 28.2 27 | 六1.26偉AR 31 28.2 26.2 |
| 5 大飆家 D | | | | | | 半54.2潘R 27.3 26.4 |
| 6 三元及第 D | 半1.05.3就 34 31.3 | 半1.06就 33.2 32.3 | 半1.0[illegible]就 32.1 [illegible] | 六1.30就 31.3 30 28.2 | 六1.26.3助 29.1 31.1 26.1 | 六1.35.1何① 32.1 31.3 31 |
| 7 智勁 D | 半56.1助A 28.2 27.4 | 六1.30.3東 33 30 27.3 | | | | 半1.03藍R① 35.2 27.3 |

## 第六場　第四班　一四〇〇公尺

| 馬名 | 12—14 | 15—18 | 19—21 | 22—25 | 26—28 | 29—2 |
|---|---|---|---|---|---|---|
| 1 獨行俠 C | 六1.28.2民R 30.2 29.1 28.4 | | 半59.2助 31 28.2 | | 六1.26助 29.4 29 27.1 | |
| 2 多福 D | 段23.1莫AR 23.1 | （出賽） | | 六1.40浩 33 34.1 32.4 | 六1.24.3浩 29.3 29 26 | 六1.26.4浩R① 31.3 27.3 27[illegible] |
| 3 來歡樂 C | 半54.3東AR 27.3 27 | （出賽） | | 六1.30.1鳳 [illegible] 29 | 半54.4威A 28.1 26.3 | 半55.4東AR① 29.4 26 |
| 4 雄霸天下 B | | | | [illegible] 27 26.3 | 半55.1加 27.2 27.4 | 半55加R 28 27 |
| 5 蘇捷 B | 半55.3潘AR 28.4 26.4 | （出賽） | 半1.01潘 32.3 28.2 | 六1.29.1潘 31 31.2 26.4 | 六1.30.4潘 31.1 30.4 28.4 | 半54潘R 28.1 25.4 |
| 6 小電腦 D | 半58同R 28.2 29.3 | （出賽） | | 半54.1何A 27 27.1 | 半55同 28.4 26.1 | 半57.1少 29.2 27.4 |
| 7 大力士 D | 半54.4羅AR 28.3 26.1 | （出賽） | | 半56.2蓓A 28 28.2 | 半53.2羅A 27.1 26.1 | 半55.2威AR 28.2 27 |
| 8 再贏 B | 半56.3馬R 29.1 27.2 | （出賽） | | 半59.4[illegible] 31.1 28.3 | 半59添 30 29 | 半57.2馬R 30.2 27 |
| 9 占士 D | 半1.07.4浩R 34.3 33.1 | （出賽） | | | | 半58.1徐R 29.1 29 |
| 10 拿破崙 B | 半56.3東R 28.4 27.4 | （出賽） | 半57.1藍 29.2 27.4 | 半1.00藍 31.1 28.4 | 半57.3松 29 28.3 | 半1.01詹R 30.4 30.1 |

## 第七場　第四班　一五七五公尺

| 馬名 | 12—14 | 15—18 | 19—21 | 22—25 | 26—28 | 29—2 |
|---|---|---|---|---|---|---|
| 1 來吉利 B | 半54.3鳳A 27.3 27 | 半56.1鳳AR 29.1 27 | 半59鳳 30.4 28.1 | 六1.27.3威A 31 29.1 27.2 | 半59威 31.3 27.2 | 半57東AR① 29.3 26.2 |
| 2 獲得福 C | 半1.02.3偉 31.4 30.4 | 半1.03偉 32.1 30.4 | 六1.33偉 33 29.3 30.2 | 半1.00.4偉 31 29.4 | 六1.31助 29.4 31 30.1 | 半1.03.1偉 32.1 31 |
| 3 聯合之星 B | 六1.31.3少 33.1 30 28.2 | 六1.33.1少 34.4 30.2 28 | 六1.36.2少 35.2 30.3 30.2 | 六1.28少 32.3 28.2 27 | 六1.26潤A 31 27.4 27.1 | 半54同AR 28 26 |
| 4 西域少俠 C | 半1.04.4夏 33.1 31.3 | | | | | 六1.32.4夏R 34.1 30.2 28[illegible] |
| 5 鐵騎 C | | | | 六1.20亞A 26.3 27 26.2 | 六1.24加 29 28.4 26.1 | 六1.29.1李R 31.3 28 29.3 |
| 6 偉意 B | 半58.1簡R 29.3 28.3 | （出賽） | | 六1.27何A 31.1 28.4 27 | | 半54.4何AR 28.1 26.3 |
| 7 威特利 C | | | | | 半1.03.1洪A 33 30.1 | 六1.34.1嘉AR 35 31.4 27.2 |
| 8 衝鋒 C | 半55.1馬AR 29 26.1 | （出賽） | | 半1.04紹 34 30 | 半1.00.2紹A 31.3 28.4 | 半57.1馬AR 29 28.1 |
| 9 德騏 B | 六1.25.1莫 30.2 28.2 26.2 | 六1.20.1莫 29.1 26.1 24.4 | 半58.2莫R 30 28.2 | （出賽） | 六1.26.3莫 32.2 27.3 26.3 | 半53.1莫R 28 25.1 |
| 10 中國功夫 A | 六1.32.2潘 33 31 28.2 | | | 半1.02.2潘 31.4 30.3 | 六1.28.4潘 29.3 30.2 28.4 | 半55.4潘R 30 25.4 |

### 按圖索驥

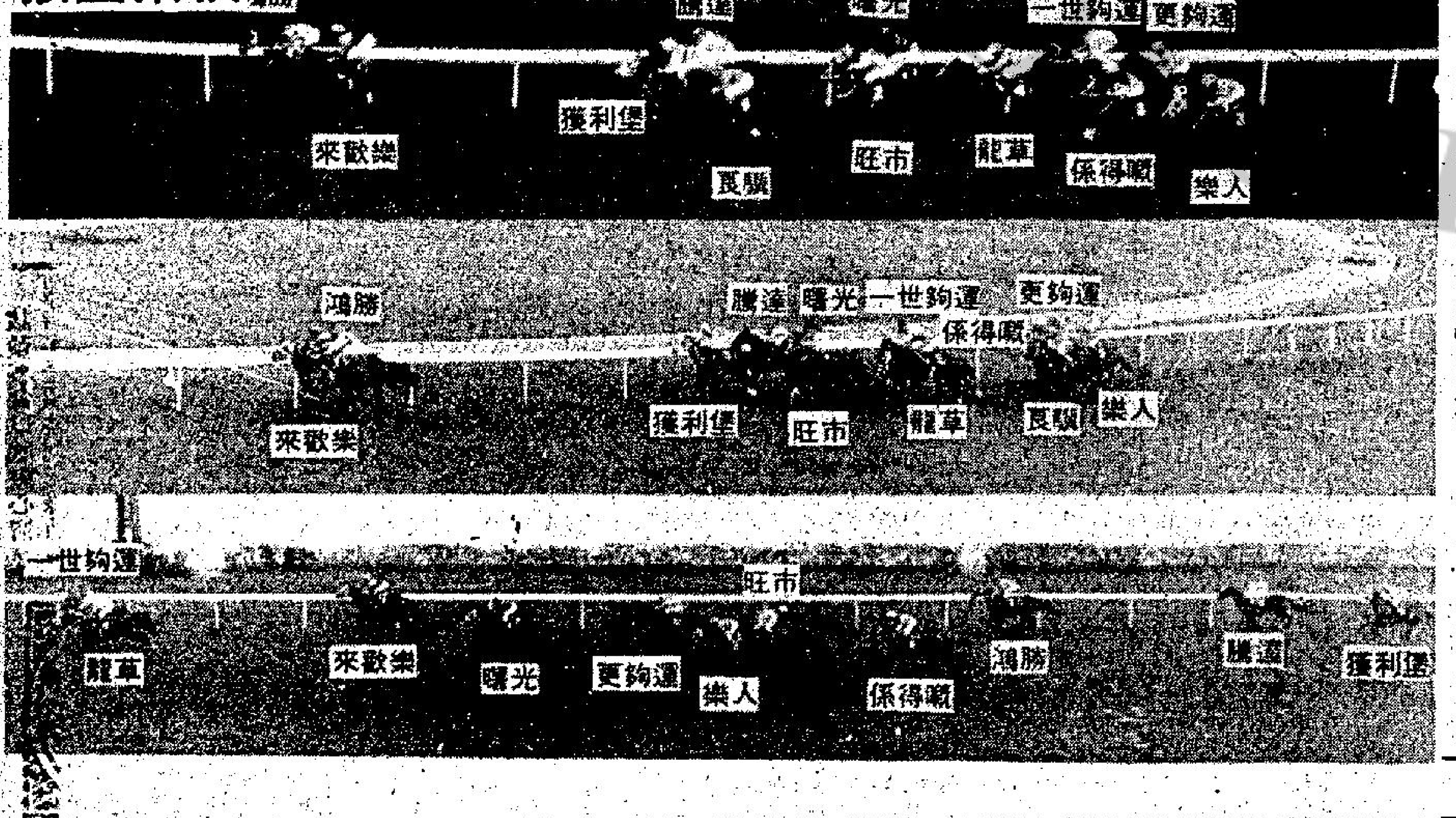


龍草　前賽與一世夠運爭千六公尺，鬥得難分難解，演出水準續有進步，今回沙地角逐，正是其所長，是孖Q頭關馬胆對象。

### 按圖索驥

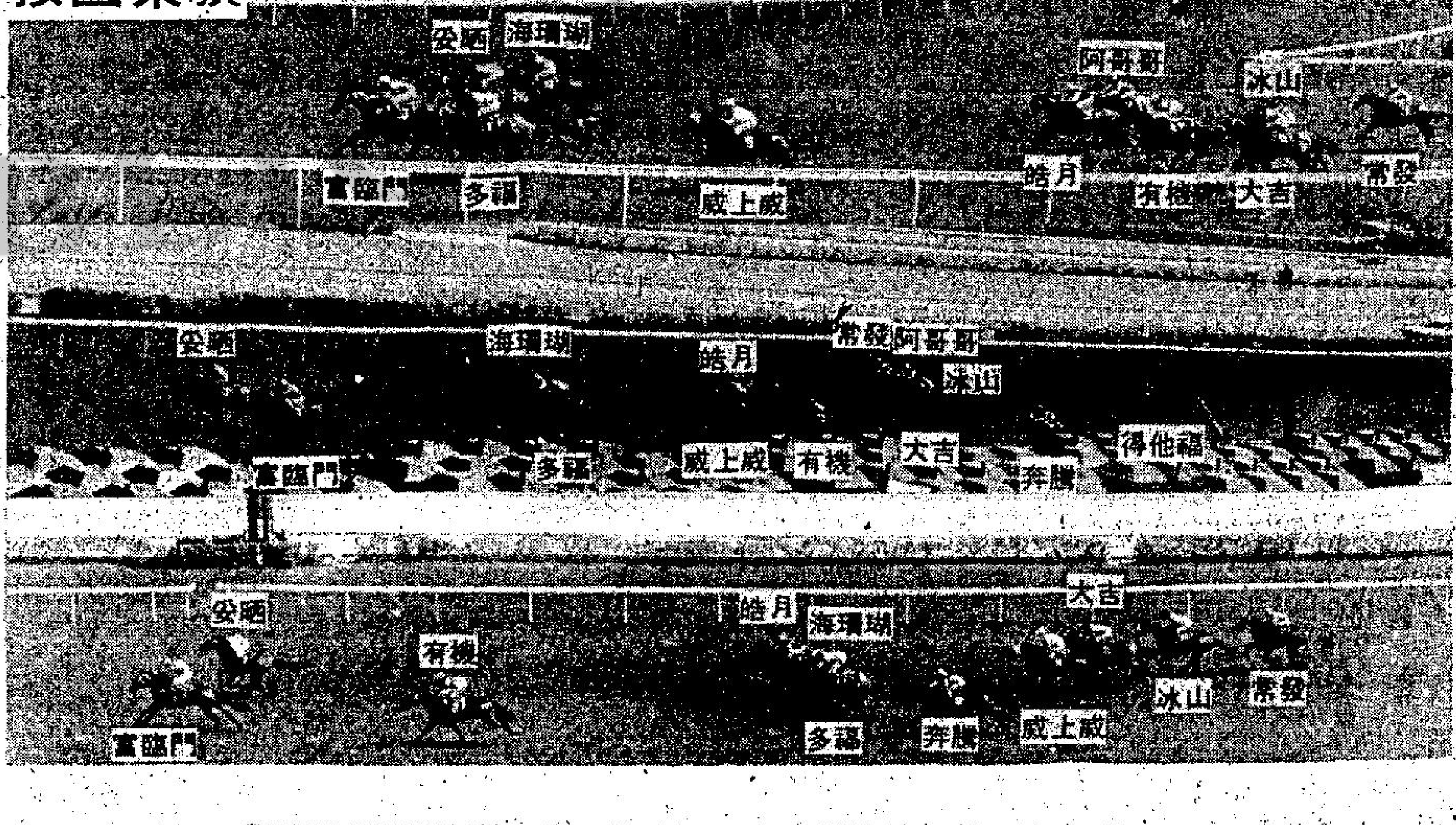


馬同場，輕描淡寫走來，所負實不多，今賽對手，論質都次一皮，有不勝無歸之概。

### 按圖索驥

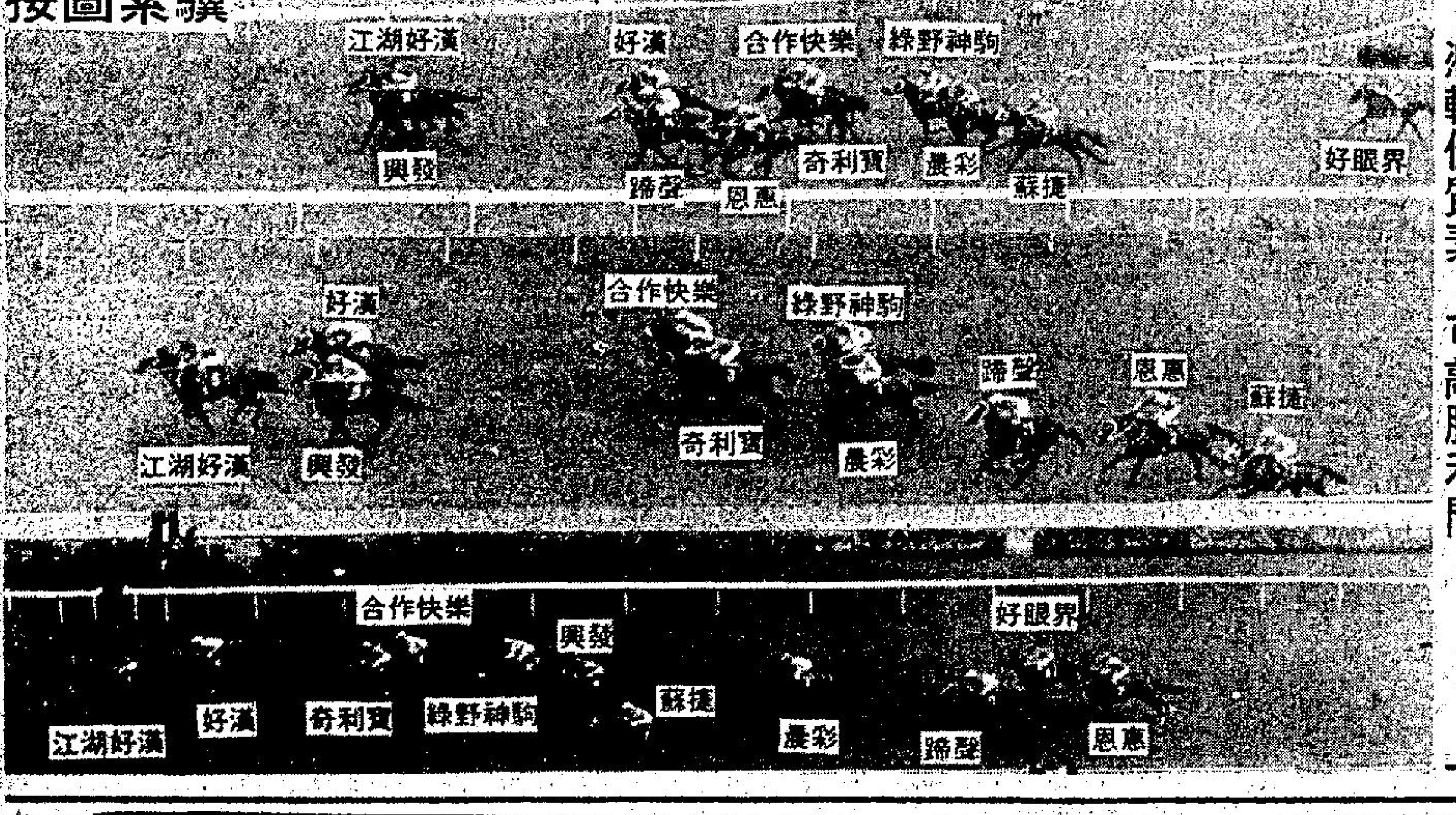


綠野神駒　上次初出，走勢猶覺稚嫩，但却有接近成績，可見質厚，看近課操磨積極，成熟程度有加，憑較佳質素，可敲勝利門。

### 按圖索驥

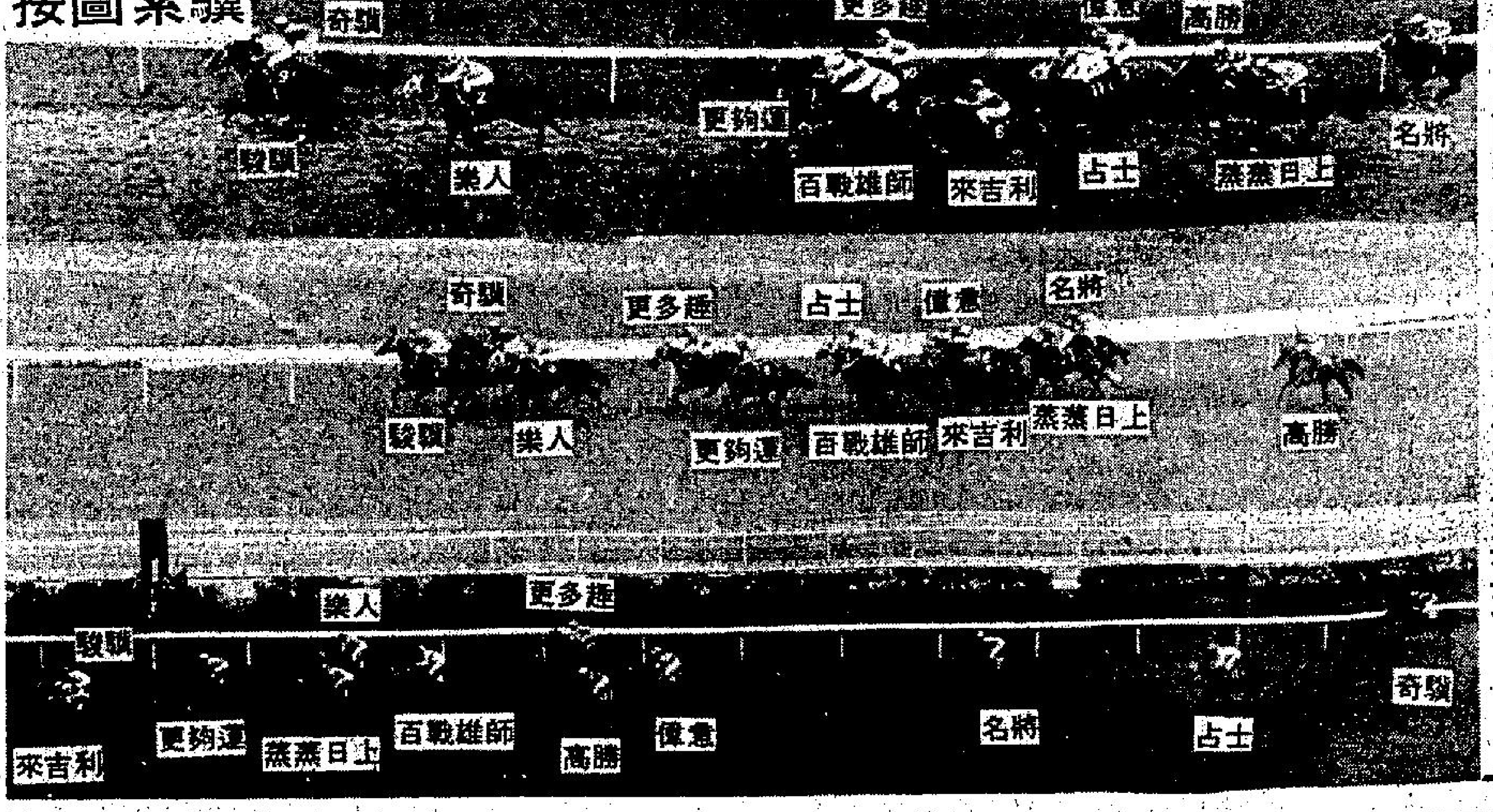


僅憑最後一程衝刺，即能壓倒駿驥，看來在第四班佔得相當優勢，明晚重配告東尼，可期有好表現。

奇華著名禮餅　高級西餅

總工廠　長沙灣長順街十一號　電話三　七四三五七一四
總行　旺角上海街四五八號　電話三　八四五一九六
分行　深水埗基隆街三五號　電話三　七四一一六一二
分行　深水埗北河街一八七號　電話三　六四五八二
分行　紅磡蕪湖街五十八號　電話三　六四四五一八
分行　灣仔莊士頓道一〇六號　電話五　七二八八一八
分行　北角英皇道三四四號　電話五　七一九四二九
分行　土瓜灣道78號至定安大廈　電話三　六四八七〇九

# 明晚共跑七場由七時半開始

## 告東尼坐騎實力強 騰達有機勝望濃厚

### 馬會宣佈第五場②東成退出

明晚舉行第五十七次賽事，回師快活谷角逐，各場參戰馬尚不算少，預期定有盛況。

賽程由第四班及新馬擔綱，第四班分賽千四及一五七五公尺各兩場。比較而言，以千四公尺兩組形勢較明朗，選馬應從實力推敲。一五七五公尺兩場，參戰馬多有好狀態，投注未可偏重。三組新馬一○三○公尺，看似熱門佔先，但稚齡新馬進度參差不齊，隨時會有突如其來的戰果出現。

六環彩由第二至第七場，總數逾四十四萬擲。場外孖Q由第一夾第二場。場內孖Q第六夾第七場。場外孖寶第一口：第二夾第四場。第二口：第三夾第五場。第三口：第四夾第六場。頭場設場外連贏等。

**張基論馬**

騎師實力，仍有一面倒形勢，實力較佳的馬，多落在告、加、劉、馬胯下，尤以前兩者鬥志鮮明，值得多留意。閒話畧過，茲將各場意見，分述如下：

## 龍草質新佔優勢 駿驥態穩戰意濃

### 第一場

△龍草與駿驥，當勇且擅沙地，此程亦合脚法，今賽頭馬，應在其中。比較而言，龍草質新當起，尚有升班機會，配搭亦較硬，短兵相接時，有望佔先多少，可造作胆。駿驥演出本甚穩定，鬥志亦無可置疑，連贏配搭，不作他想了。

△盈利、核子天下及神話王子，近態都非特別出色，此程雖可應付，照計都不易贏。此三駒比較，則以盈利用章志豪戰意較佳，贏雖輪不到，一位不苛求。核子天下新降班，不妨看多一次。神話王子週來較悠閑，亦宜觀望。

△更多趣態平，奇驥沙地不合，要抓冷脚，梟雄尚有想頭。

## 場內孖寶心水

①龍草 ⑧騰達
②駿驥 ③海珊瑚

## 張基貼士

第一場 正：①龍草（羅國洲） 副：②駿驥（黃潤生） 冷：④核子天下（李森）
第二場 正：⑧騰達（告東尼） 副：③海珊瑚（馬彼得） 冷：①競駝（歐陽紹文）
第三場 正：①靈芝草（劉同安） 副：③綠野神駒（朴仕能） 冷：⑥確能（摩加利）
第四場 正：①大將軍（摩加利） 副：②又得嘅（詹亞健） 冷：④金威（盧約翰）
第五場 正：①有機（告東尼） 副：④利羣（梁偉德） 冷：③狂惑（摩加利）
第六場 正：④雄霸天下（摩加利） 副：③來歡樂（告東尼） 冷：⑩拿破崙（詹亞健）
第七場 正：①來吉利（告東尼） 副：③聯合之星（劉同安） 冷：⑨德驥（莫理斯）

## 馬會最後公佈各場配搭排位

### 第一場 第四班 一五七五公尺（場外連贏位）

| | | | | |
|---|---|---|---|---|
| ①龍草 | 一三九 | 羅國洲 | 8 | 簡 |
| ②駿驥 | 一三七 | ×黃潤生 | 1 | 陳 |
| ③盈利 | 一三七 | ×章志豪 | 6 | 廖 |
| ④核子天下 | 一三六 | 李森 | 4 | 布 |
| ⑤神話王子 | 一二五 | ＋呂健威 | 3 | 蘇 |
| ⑥更多趣 | 一二三 | 盧約翰 | 7 | 張 |
| ⑦奇驥 | 一一九 | 馬彼得 | 2 | 賓 |
| ⑧梟雄 | 一一九 | 黃禮和 | 5 | 歐 |
| 棄權馬： | | | | |
| 貝拍檔 | 一三三 | | | 張 |
| 獲快龍 | 一三二 | | | 陳 |
| 晨彩 | 一三一 | | | 歐 |
| 冠多利 | 一三○ | | | 米 |
| 特別快 | 一二八 | | | 鄭 |
| 名將 | 一二五 | | | 蘇 |
| 龍驥 | 一二四 | | | 譚 |

### 第二場 第四班 一四○○公尺（連贏位）

| | | | | |
|---|---|---|---|---|
| ①競駝 | 一三六 | ×歐陽紹文 | 5 | 鄭 |
| ②金元寶 | 一三二 | 李森 | 1 | 米 |
| ③海珊瑚 | 一三一 | 馬彼得 | 9 | 賓 |
| ④江湖好漢 | 一二九 | 薛卓時 | 7 | 夏 |
| ⑤利加多 | 一二七 | ※譚文就 | 8 | 布 |
| ⑥麒麟童 | 一二五 | 摩加利 | 4 | 廖 |
| ⑦按鈕機 | 一二二 | 簡元智 | 2 | 陳 |
| ⑧騰達 | 一二○ | 告東尼 | 6 | 簡 |
| ⑨無敵 | 一一六 | ＋呂健威 | 3 | 蘇 |
| ⑩名驊 | 一一六 | ×黃潤生 | 10 | 張 |
| 棄權馬： | | | | |
| 更厲害 | 一三五 | | | 廖 |
| 寶春萬歲 | 一三一 | | | 蘇 |
| 新錦標 | 一二九 | | | 廖 |
| 南冰洋 | 一二一 | | | 張 |
| 盈福 | 一二五 | | | 陳 |

### 第三場 新馬 一○三○公尺（連贏位）

| | | | | |
|---|---|---|---|---|
| ①靈芝草 | 一三五 | 劉同安 | 1 | 陳 |
| ②轉好運 | 一二八 | 甘保頓 | 7 | 沈 |
| ③綠野神駒 | 一二五 | 朴仕能 | 6 | 王 |
| ④金豹 | 一二五 | 霍利安 | 8 | 簡 |
| ⑤點心 | 一二一 | ×莫理斯 | 3 | 郭 |
| ⑥確能 | 一二一 | 摩加利 | 2 | 廖 |
| ⑦神童 | 一二一 | 薛卓時 | 5 | 夏 |
| ⑧阿根 | 一二○ | 潘納 | 4 | 羅 |
| 棄權馬： | | | | |
| 盃智 | 一三五 | | | 殿 |
| 劉得好 | 一二八 | | | 沈 |
| 幸運第一 | 一二五 | | | 吳 |
| 公仔 | 一二一 | | | 歐 |
| 好眼界 | 一一七 | | | 殿 |

### 第四場 新馬 一○三○公尺（連贏位）

| | | | | |
|---|---|---|---|---|
| ①大將軍 | 一三七 | 摩加利 | 6 | 廖 |
| ②又得嘅 | 一三○ | 詹亞健 | 7 | 吳 |
| ③勢如破竹 | 一二八 | ＋何鑑森 | 2 | 陳 |
| ④金威 | 一二五 | 盧約翰 | 1 | 卡 |
| ⑤龍翔 | 一二三 | 黃禮和 | 3 | 夏 |
| ⑥興發 | 一二○ | 朴仕能 | 8 | 王 |
| ⑦松山 | 一一六 | 告東尼 | 5 | 施 |
| ⑧駒霸 | 一一六 | 劉同安 | 4 | 米 |
| 棄權馬： | | | | |
| 捷迅 | 一二九 | | | 吳 |
| 蚱蜢眼 | 一二八 | | | 王 |
| 利共 | 一二一 | | | 殿 |

### 第五場 新馬 一○三○公尺（連贏位）

| | | | | |
|---|---|---|---|---|
| ①有機 | 一三五 | 告東尼 | 5 | 吳 |
| ②東成 | 一二八 | （退出） | | 吳 |
| ③狂惑 | 一二八 | 摩加利 | 3 | 廖 |
| ④利羣 | 一二四 | 梁偉德 | 1 | 張 |
| ⑤大贏家 | 一二四 | 潘納 | 6 | 沈 |
| ⑥三元及第 | 一一九 | ※譚文就 | 2 | 歐 |
| ⑦雄勁 | 一一六 | ×藍志祥 | 4 | 吳 |
| 棄權馬： | | | | |
| 樂逍遙 | 一二九 | | | 施 |
| 永榮 | 一二九 | | | 賓 |
| 埋伏 | 一二七 | | | 羅 |
| 一帆風順 | 一二七 | | | 王 |
| 奇利寶 | 一二五 | | | 吳 |
| 威上威 | 一二○ | | | 殿 |
| 恩惠 | 一一八 | | | 屈 |
| 小成加 | 一一八 | | | 沈 |

### 第六場 第四班 一四○○公尺（連贏位）

| | | | | |
|---|---|---|---|---|
| ①獨行俠 | 一三五 | 麥子文 | 6 | 簡 |
| ②多福 | 一三四 | 浩德 | 8 | 郭 |
| ③來歡樂 | 一三二 | 告東尼 | 7 | 蘇 |
| ④雄霸天下 | 一三二 | 摩加利 | 4 | 廖 |
| ⑤蘇捷 | 一二四 | 潘納 | 5 | 朱 |
| ⑥小電腦 | 一二三 | 劉同安 | 3 | 陳 |
| ⑦大力士 | 一二三 | ＋呂健威 | 9 | 鄭 |
| ⑧再贏 | 一二三 | 馬彼得 | 10 | 賓 |
| ⑨占士 | 一一七 | ×徐貴良 | 2 | 米 |
| ⑩拿破崙 | 一一六 | 詹亞健 | 1 | 吳 |
| 棄權馬： | | | | |
| 獲利堡 | 一三六 | | | 廖 |
| 飛來蜢 | 一三五 | | | 歐 |
| 寶駒 | 一三三 | | | 譚 |
| 勝利年 | 一三○ | | | 陳 |
| 勇將軍 | 一二九 | | | 蘇 |
| 澳洲寶石 | | | | |

### 第七場 第四班 一五七五公尺（連贏位）

| | | | | |
|---|---|---|---|---|
| ①來吉利 | 一三八 | 告東尼 | 6 | 蘇 |
| ②穩得福 | 一三五 | 梁偉德 | 4 | 張 |
| ③聯合之星 | 一三二 | 劉同安 | 5 | 陳 |
| ④西域少俠 | 一三一 | 夏達 | 3 | 夏 |
| ⑤鐵騎 | 一三一 | 摩加利 | 9 | 廖 |
| ⑥偉意 | 一三○ | ＋何鑑森 | 1 | 陳 |
| ⑦威特利 | 一三○ | 嘉華達 | 10 | 布 |
| ⑧衝鋒 | 一二九 | 馬彼得 | 2 | 賓 |
| ⑨德驥 | 一二八 | ×莫理斯 | 7 | 卡 |
| ⑩中國功夫 | 一二六 | 潘納 | 8 | 朱 |
| 棄權馬： | | | | |
| 玉麒麟 | 一三八 | | | 簡 |
| 鴻勝 | 一三二 | | | 沈 |
| 樂人 | 一三三 | | | 歐 |
| 銀王子 | 一三○ | | | 殿 |

符號說明：＋減三磅 ※減五磅 ×減七磅

場內孖寶 第一搭二場
場內孖Q 第六搭七場
場外孖Q 第一搭二場
場外連贏位 第一場
場內三寶彩 第五、六、七場
六環彩 第二場至七場
場外孖寶第一口 第二搭四場
場外孖寶第二口 第三搭五場
場外孖寶第三口 第四搭六場

## 介紹場外孖Q 核子天下騰達胆

**天地線**

明晚兩組場外孖Q正路馬應可感番陣，據我等所知，啲大戶重心都落在幾匹熱門馬身上，所以唔好搏大冷，以免浪費子彈。

**首關** 由第四班馬跑一五七五公尺，出馬八匹。有消息話主力在頭四件，五號馬以後唔使睇，係唔係咁簡單就跑過至知。而龍草、駿驥同盈利走出嚟就熱過火屎，不如揀隻有多少銀分嘅核子天下做胆，呢件嘢弗番好耐，今次唔好走寶，拖龍草同駿驥最多加埋隻盈利咁就不致熱到無味。

**次關** 由第四班馬跑千四公尺，出馬十四。告東尼本來取騎新輸入蘇底嘅無敵，最後都係騎騰達，呢件嘢上季未轉既時，告東尼亦騎過贏兩心知，今次再配重逢，馬就弗啦好多，一於搵佢做胆。脚就雖搵少少，不如就拖一號嘅競駝同埋金元寶、海珊瑚，串到Q都唔錯。其他都係陪隊份子。我嘅心水係：

第一場 ④核子天下 ①龍草 ②駿驥 ③盈利
第二場 ⑧騰達 ①競駝 ②金元寶 ③海珊瑚

•馬前卒•

## 本報名家貼士

第三場 ①靈芝草 第六場 ⑧再贏 *班超*
第三場 ①靈芝草 第五場 ①有機 *趙子龍*
第一場 ③盈利 第四場 ②又得嘅 *梁國治*
第三場 ①靈芝草 第五場 ①有機 *曹霸*

## 騰達告東尼合拍 海珊瑚續有進步

### 第二場

△質新的海珊瑚，看上同場對手，勝來輕易，沙地角逐頗見擅長，瀰班後備戰，較前更形認眞，動態上有再爭意，班次仍佔利，不失爲坐位望贏之選。

△備廐的騰達，近期受得操磨，狀態確有起色，今賽沙地，最合其性能，告東尼是老搭檔，應收合拍之效，前駒若有失，則可作候補。

△麒麟童、競駝、江湖好漢及按鈕機四駒，論質均有可爭之道。從近況言，則以競駝較可取，勿因僅配歐陽紹文而忽視。麒麟童論態差多少，作配爲佳。江湖好漢近騍較悠閑，未可過信。按鈕機馬勇而限於質，作配爲宜。

△金元寶仍勇，走此程則覺長多少。利加多亦無復季中前狀態，刻意求冷，可博名驊。

## 綠野神駒潛力厚 確能擅長跑沙地

### 第三場

△潛龍伏虎爲數不少，此賽形勢，並不尋常。從近賽表現看，靈芝草及確能較可取，應可躋身前列，此兩駒都屬短途快馬，今賽路較宜，陪率不太乏味，尚有小試價值。

△綠野神駒、金豹及點心三駒，都屬稚齡英國馬，全熟後均非凡品，從進度評價，前兩駒尤有可取，臨場有風吹草動，不妨跟進多少，會有意想不到的收穫。

△神童質高且够快，但備戰程序過於閃縮，看來食指未動。阿根及轉好運質次，以敵爲宜。

## 馬胆精選

第一場 ①龍草
第四場 ①大將軍
第五場 ①有機

## 三寶取三元及第 再贏威特利穩胆

**馬士論馬**

明晚三關場內三寶彩分別由兩組第四班馬及一組新馬擔綱，出馬雖不多，但形勢並不簡單，尤其是新馬跑一○三○公尺更易出冷門，茲將三組之形勢分析如下。

**首關** 由新馬跑一○三○公尺，上陣馬有七匹。

**三元及第** 上回跑沙地千四公尺，傳出搏殺之聲，結果跑到無影，本來非短途馬，但跑沙地馬少尚可有得追，此駒之血統及台型均相當好，今次貧磅佔利，有分頭值得介紹冷敵。

**有機** 吳子棠出三匹馬，必有作爲，比較之下，此駒質素較優，負磅稍重，但晨騍所見，走勢已上力，上回跑一千公尺蹤光後即蓄銳至今，有分頭時亦要兼顧。

**次關** 由第四班馬跑千四公尺，上陣馬有十四。

**再贏** 本來爲高價馬，但爲補足上年度之新馬，結果以普通價賣來本港，上季因走勢未熟，而累後亦較緩進，所以無甚表現，上回操好出擊，果然贏得輕鬆，今次途程雖未有佳績支持，但觀上回之走勢及晨騍之進步，仍足選作胆。

**蘇捷** 在新馬時曾勝又得嘅，能由頭放返，上回初編入第四班而無信心，當無表現，今次會有好分頭，雖未跑過沙地，但此類標身馬應可應付，潘納騎此類馬合拍，仍可作冷選。

**尾關** 由第四班馬跑一五七五公尺，上陣馬有十四。

**威特利** 上回用鮑榮光贏千四公尺甚輕鬆，拼後狀態更勇，馬身收得靚，用嘉華達如有戰意，贏面仍高。

**西域少俠** 照計潛質不弱，降至入第四班佔盡便宜，本身健康正常，新馬時與銀狐有得跑，今次狀態回升，有分頭不可忽視。

綜合三關場內三寶心水，首關取「三元及第」及「有機」胆。次關取「再贏」及「蘇捷」胆。尾關取「威特利」及「西域少俠」胆。

## 大將軍衆望所歸 又得嘅合理配搭

### 第四場

△大將軍連番拚搏，都負於更强對手，但本身表現已見進步，今番路程畧短，更合其性能，近騍所見，火氣且更旺盛，坐二望一，照計仍可做得到，是正路的馬胆之選。

△又得嘅論質不下前駒，近騍表現亦有進展，此程雖嫌畧短，但滲凌勵衝刺，仍具爭勝之力，有可博分頭，仍可動腦筋。

△勢如破竹及駒霸成熟未足，興發操練悠閑，松山頗進步，但質素較次，質厚的龍翔，走此程畧嫌短，尚有少入圍機會的馬，是初次上陣而質素不弱的金威，此駒有好台型，備戰亦充份，冷敵冷配，尚無不可。

## 伯樂捉冷馬

第二場 ①競駝
第六場 ⑩拿破崙

## 論質有機高一皮 狂惑利羣可作配

### 第五場

△吳廐三駒列陣，近期備戰，以東成較見認眞，但有機上回與富臨門及妥晒等高班馬角逐，輕描淡寫走來，所負亦未算多，今賽沙地，看過衆排走勢，足亦可應付，操練雖較悠閑，勝望仍較突出，不過該駒經已宣佈退出。

△狂惑前速不弱，利羣進度亦佳，此兩駒論機會稍次於有機，但吳廐馬苟有舉棋不定，甚或以東成爲主力，則有可乘機會，其動態亦毋盡忘。

△三元及第非短途馬，大贏家論質可爭，但近態平常，尚非取勝時候。

## 來歡樂此程合適 雄霸天下續進步

### 第六場

△雄霸天下愈跑愈進步，今賽路稍長，照看亦合其性能，照計仍有可取，分頭不太乏味，再捧一次可也。

△來歡樂此程有佳績可稽，但近騍所見，狀態尚未十足，今番亦爲熱門，未敢過於信賴，作配爲宜。

△再贏升到此班，論質未見吃虧，今賽路程亦可應付，稍有疑問者，是新馬期在沙地作賽表現平平，仍以作配爲合。

△獨行俠及蘇捷兩匹插班馬，論態均有水準，沙地合適與否雖未知，過於冷落時，不無小試價值。

## 馬士貼士

| | | |
|---|---|---|
| 第一場 | 2 | 駿驥 |
| | 1 | 龍草 |
| | 4 | 核子天下 |
| 第二場 | 1 | 競駝 |
| | 8 | 騰達 |
| | 3 | 海珊瑚 |
| 第三場 | 1 | 靈芝草 |
| | 8 | 阿根 |
| | 5 | 點心 |
| 第四場 | 2 | 又得嘅 |
| | 1 | 大將軍 |
| | 6 | 興發 |
| 第五場 | 1 | 有機 |
| | 6 | 三元及第 |
| | 4 | 利羣 |
| 第六場 | 5 | 蘇捷 |
| | 8 | 再贏 |
| | 4 | 雄霸天下 |
| 第七場 | 4 | 西域少俠 |
| | 7 | 威特利 |
| | 2 | 穩得福 |

## 六環彩佳選

第二場 ⑧騰達 ③海珊瑚
第三場 ③綠野神駒 ⑥確能
第四場 ①大將軍 ②又得嘅
第五場 ①有機 ④利羣
第六場 ③來歡樂 ④雄霸天下
第七場 ①來吉利 ③聯合之星

## 盈利又得嘅穩胆

「盈利」自從改投摩廐之後，一改操練手法，進度日感滿意，連續在千八及一哩入位，隨而狀態趨於勇點，即能勇勝沙地一五七五公尺，表現出色，贏來餘勢未盡，賽後復騍所見，神態更生，氣勢更盛，今次再出同程，雖然加重七磅，若以上回走勢之輕鬆衡量，看來影響實在不大，是以其機會亦不後人。

「點心」初出九七五公尺負於「特別快」等得殿軍，表現後上力頗强，再出中程作寓操，其後兩出千四沙地及快地，起步不慢，擺在前頭而走，顯示速度不弱，賽後成熟程度大爲增進，態亦臻勇，且已試過前後速度，今賽沙地短途，正合其性能，定必及鋒而試，勝望亦頗高。

「又得嘅」編組有利，定佔優勢，初出跑九七五公尺有脾氣而落第，再出黏地九七五後上追獲亞軍，劣脾已見改善，上次跑千六在中檔來跑，雖然敗陣，但走勢甚佳，新馬進步較快，拼後確見成熟跨進一步，神態尤生，今次出爭沙地一○三○公尺，從上次走勢顯示，肯定更合其性能，出頭機會有望了。

•梁國治•

## 「高價馬特輯」已經出版

由工商晚報馬評家張基及馬士精心主編之七八—七九年度高價馬特輯經已出版。內容包括本年度高價馬來港前之性能，賽績血統及評語，爲馬迷必備之賽馬資料，各大書報攤均有售，每本售

## 來吉利仍可升班 聯合之星擅沙地

### 第七場

△此賽有均勢，選馬毋偏重，近勇且擅沙地的有來吉利、聯合之星、衝鋒及中國功夫，此四駒比較，來吉利今季續進步，目前水準，已稍超第四班馬。今番若有分頭，看來不惜再升一班，不妨先考慮。後三駒亦爲沙地王，比較而言，聯合之星同配劉同安，定有不同威力，可予蘇廐馬相當威脅。

△西域少俠此程有負於銀狐賽績，但近期操練閃縮，仍未敢過於信賴。偉意操練未足，穩得福質，但恐無攻堅意，威特利及鐵騎進度平平，刻意求冷，升班馬德驥尚可取。

## 場內孖Q選胆 再贏威特利穩

**血統與機會**

週四夜賽編賽七場，由新馬第四班馬擔任，各場出馬甚多，場內孖Q洞第六場搭第七場，現將我的心水提供如下：

首關第六場，由第四班跑一四○○公尺，出馬十四，馬胆取「再贏」，此駒質素甚新，上次贏千二公尺，走勢甚佳，升上第四班，仍有一定實力，今次負磅，主帥馬彼得出策，應有爭勝之力。

「獨行俠」乃本年度澳洲馬，目前祇三歲，質新進步快，前次贏千六公尺，有餘未盡，上仗敗於對手強而路短，今仗千四公尺應合脚法，雖負重磅，仍有問鼎之望。

「雄霸天下」近日甚勇，最近兩次連捷，升上第四班，仍然有餘未盡，今次負一三二磅，可見受到評磅員的重視。

尾關第七場：由第四班跑一五七五公尺，出馬十四，可爭之馬不少，可能場外，馬胆取「威特利」，此駒上次出賽千四公尺，出閘脫脚仍能後上贏馬，編入第四班，應佔優勢，今次路程加長，對此駒有利，可以連捷。

「聯合之星」乃是沙地馬，最近雖然已起，此程往績最佳，今次配劉同安，有出擊之意，跑出八成水準已可爭勝。

「偉意」亦够贏此場另外一匹實力馬，沙地出色，近況不俗，何鑑森近期手風順，可以一爭。

場內孖Q

第六場 8 再贏 1 獨行俠 4 雄霸天下
第七場 7 威特利 3 聯合之星 6 偉意

紅姑

## 兩組新馬熱門天下 靈芝草有機贏面高

**冷心得馬**

明晚三場新馬比賽，按照操練過程及實力強弱比較，不易爆出大冷門，選擇新馬比賽博彩，應從正路馬入手，過份刻意求冷，實非智者所爲也。

靈芝草上仗失敗，皺力未操起，最後一步乏力失敗耳，拚後有進展，勢銳利無匹，成熟程度有進展，同場對手實力有距離，大勇之靈芝草，獲定本場首席大熱門地位，祇要劉同安起步順利，就可以一放到底取勝，機會最高。

有機操練過程不弱，前速銳利之馬，成熟有進，與吳廐三駒列陣，告東尼主帥，鬥志明朗化，試跑有進步，值得捧場。有機上一次跑一千公尺後上壓倒皓月獲得一位，敗於富臨門與妥晒，可見底質優異，目前已臻勇境，對手祇得一匹狂惑，有機處於不敗地位，倘有三倍派彩出現，值得考慮熱捧也！

•趙子龍•

**四方八面**

## 留意布廐馬 核子天下胆

筆者昨天所談的幾匹馬：冠多利，恩惠，鴻勝，結果是避戰之馬，今天重新提供爲馬友們研究者是布朗馬房之三駒，第一場是核子天下，雖然是弱馬，近態卻操得起，而且降到第四班，肯定已有迴旋之地，由李森主策，鬥志毫無疑問，爲三甲必入之馬。第二場之利加多，近期連番都跑得接近，今次捨長報短，第一是避免與核子天下及威特利同室操戈，其實跑一四零零公尺，有足够之速度，與靈雄角逐。第七場之威特利，上次由鮑榮光執韁，尚且贏得如此輕易，顯然是超班之材，易配嘉華達，亦可以再下一城。遺三匹布廐馬，投五十元位置過關，預料必有收穫。（曹霸）

## 馬士 三寶彩

第五場 ⑥三元及第 ①有機
第六場 ⑧再贏 ⑤蘇捷
第七場 ⑦威特利 ④西域少俠

## 沙田晨操快訊

## 盈利勇況保持 德驥更進一步

**沙田晨操**

今早沙田晨騍操馬較爲疏落，由於大部份馬匹已於昨日試過，快操馬更少，大部份馬匹以腰步馬主。

★盈利由李森出跳一段廿七秒一，加騍性質，準備仍見殺極，馬身收得靚，仍有贏馬時水準，問題在今次配搭弱，但有七磅可減，如能騎得出水準，仍爲爭勝份子。

★名驊由黃潤生傻跳兩段，眼見狀態不弱，弱馬審銳一戰，今仗負磅輕，祇不過用黃潤生配搭嫌弱，此駒擅走沙地，有分頭不妨小敵。

★點心，由助手試兩段，前段慢跳，末段推騎反應甚佳，狀態已起，上回走勢已上力，今次用莫理斯有分頭亦要留意。

★多福由浩德試三段，走勢平平，前幾仗拼得太勤，狀態稍降，今次初跑沙地，捧得過熱仍有戒心。

★德驥由莫理斯試兩段，走勢仍輕鬆，近期大勇，留後有動，今次途程長，[illegible]

## 晨操快訊

五月二日，星期三，快活谷夜賽上陣馬，今早仍有數駒補騍，氣氛尚不致過於冷落。

△來吉利由告東尼試半里，呂健威策騎神話王子爲伴，前駒佔欄，走勢仍見開朗，神話王子按緊相隨，亦見暢順，此雙蘇廐馬，近況尚不弱，但來吉利負磅已重，尚要考慮佐治蘇意向，神話王子沙地亦可應付，冷配無妨。

△有機由告東尼試半里，按緊過直路，蹄姿清脆，亦有火氣，成熟狀態續有進益，今賽沙地，亦合其性能，是三甲必入的頭馬角逐份子，賠率不太乏味，捧場可也。

△來歡樂告東尼與呂健威之珍有寶同試半里，前駒處外檔，走勢未覺勁強，連騍所見，狀態僅及水準而已，明賽路程雖合，但捧得過份，仍具戒心。

△綠野神駒由朴仕能試半里，走勢頗壯，有高班馬脚法，近騍操磨甚力，動態上有出擊決心，臨場有跡象，不妨小試。

△又得嘅由詹亞健試半里，扣緊畢全程，脚頭靚極，近騍操練較認眞，看來短期內的吳廐作風，應會較前明朗，論質不下於同場任何一駒，連贏配搭，難作他想了。

## 有機蹄姿甚靚

張基